中報

汪兆銘題

中華民國二十九年十二月十二日星期四

第二百五十七號

今日本報一張半售國幣五分

中華郵政登記認爲第二類新聞紙類

定報價目	
一個月	一元五角
半年	八元
全年	十五元
國外郵資外加	

廣告刊例		
長行	每行三元六角	七十七字高
中行	每行一元八角	三十八字高
短行	每行一元二角	二十五字高
分類	每行六角	十二字高
全面一百十六行字數行數均以新五號字計算		

社址　南京朱雀路一一一號

電話　營業部二三〇九四號　編輯部二三三五四號

印刷者　新中印刷公司

實踐締結條約宗旨 中日共同建設東亞

阿部啓程返國發表使華感想

（上海十一日中央社電）阿部大使抵滬後、下午三時在禮查飯店接見記者團、發表離華感想、略謂、『條約交涉、因隨員團之努力、暨朝野人士熱烈之援助、業已簽字、誠堪慶賀、中日兩國之將來、決不在紙上之條約、而在兩國國民之銘記、即一切均繫於兩國國民將來之實踐、汪精衛先生最近在中華日報發表「罪己的精神」一文、以嚴峻之態度、闡述邁進建設中國之責任人之自覺及反省、故日本亦非有努力建設東亞新秩序之覺悟不可、余歸國之後、亦將努力於就此次簽約之精神、暨今後之覺悟、促起日本朝野之新認識、

（中央社京訊）歷史上永留光輝燦爛一頁之中日邦交調整條約之簽署、業經汪行政院長、與日本特命全權大使阿部信行大將、於上月三十日上午九時在國民政府大禮堂簽署調印完成、從此兩國永久維持友好、互相尊重主權領土之完整、共謀建設新東亞偉業之完成、阿部氏今以所負使命業告完成、乃於十一日上午八時、乘機飛滬轉輪返國、到機場歡送者、計有國府文官長徐蘇中、行政院副院長褚民誼、司法院長溫宗堯、監察院副院長顧忠琛、宣傳部長林柏生、內政部長陳羣、外交部次長周隆庠、徐良、財政部長周佛海、教育部長趙正平、工商部長梅思平、農鑛部長趙毓松、行政法院長林彪、審計部長夏奇峯等、及日本西尾總司令官以下各高級長官、共約二百餘人、七時五十分阿部大使於軍樂悠揚聲中、由機場休息室、以健快之步伐、踏上滑走道、身穿深灰色西服、鼻架眼鏡、精神矍鑠、神采奕奕、面部滿呈笑容、與鵠立歡送之西尾總司令官、褚副院長、周佛海部長等、一一握手話別、旋即跨上飛機、八時正、此龐大之銀灰色中航機發動引擎、機聲軋軋、與軍樂聲交響、衝破清晨之沉寂、機身悠然而起、阿部氏於窗內揚手示別、歡送者亦揮手歡送、互露依依之意、旋見飛機升至高空、在晨光曦微中、破萬里長空、直向滬濱飛去、

（上海十一日中央社電）日特派駐華全權大使阿部信行、以中日國交調整、業已正式調印成立、使命完成、定十二日離華返國、大使並於過滬之便、於十一日上午十時偕同隨員拜會陳市長、當由市長率領各局局長迎迓、並派市府軍樂隊奏樂歡迎、互飲香檳後、阿部大使慨捐廉五萬元、作爲救濟難民之用、陳市長當即表示謝意、談約二十分鐘、大使始興辭而出、陳市長即於下午二時、前往大使寓邸答拜、

匈外長聘南斯拉夫 商訂互助友好條約

輿論認為軸心綏靖歐洲之現象

匈外長查基

（本報上海十一日專電）據哈瓦斯南國京城訊、匈外長查基抵此後、即與南國當局進行談話、頃悉雙方定明日簽訂友好協定、即行返國、查基外長茲當展緩一日、俾與南國當局廣續密談、（本報上海十一日專電）

據海通社匈京訊、匈外長查基伯爵、昨下午十一時乘定期快車離京、往南斯拉夫京城、作報聘之行、同行者、有外部大批重要職員、到站送行者有德公使愛曼士道夫、及義公使巴拉爾、此間外交界、相信匈南重要和好、將訂一友好互不侵犯、及互相咨詢公約、昨夜烏特薩報載稱、外長之訪南國、爲匈南關係之新紀元、及軸心國綏靖歐洲政策有意義之一頁、又南國京城訊、匈外長查基訪問南國、將于今日抵達此間、南國報章咸以封面刊登查基、及匈攝政霍爾第之長篇傳略及近照、各報力言、自霍氏一九二六年在瑪哈克發表演說後、南匈復交已經開始、兩國友誼、其目的在保持和平、及促進兩國間誠摯之合作、據悉查氏將在南國京城住留三日、本星期五首途返國、又羅馬訊、此間政界人士對匈外長訪問南國、頗感興趣、但官方避不加以評論、因渠等恪守評論事實、而不揣測未來發展之原則、且東南歐各國均將參加義國所歡迎之歐洲新秩序、而任何發動均有助於東南歐各國之邦交、此間各報以顯著地位、刊載查基訪問南國消息、並宣布匈南友好條約、將於今日簽訂、又匈京訊、此間報紙、評論匈外長查基訪南斯拉夫、視爲東南歐國際局勢之轉捩點、南匈關係、業已改進、軸心國鼓勵匈國之和平政策、查基之訪問、爲軸心國東南歐計劃之一部份、

（布達佩斯十一日中央社電）匈牙利外長查基、爲簽訂匈南友好互不侵犯條約、於十日下午八時離此、由陸路赴南國京城培爾格拉德、俾于十一日舉行條約調印、

土耳其要求締約 保政府已予拒絕

（中央社羅馬十一日電）十日此間接索非亞情報、土耳其政府、十日突對保加利亞政府要請締結協定、不供給第三國軍事的便利、其提案爲、㊀保土兩國不容許第三國軍隊通過本國境內、㊁保土兩國對第三國不容許使用海軍根據地、聞保政府對上項提案、因考慮與軸心國之關係、乃予拒絕、

英日需戰費 一萬六千鎊

（本報上海十一日專電）據路透社倫敦訊、英國在上週內、每日耗費約一六〇〇萬鎊、創空前記錄、此項數字、係財部上週統計所披露者、據稱、上週經費支出、共一萬一千萬鎊、經常收入、共二三〇〇萬鎊、

泰越機羣互施轟炸 湄公河空戰激烈

泰集中大軍將開始總攻

（本報上海十一日專電）據海通社盤谷訊、據官方報告、泰越邊境、發生意外事件多起、法機四架、在泰國納康巴農投彈十枚、官署附近落二彈、其餘均落空地、據稱法機槍隊、隔湄公河射擊泰國一小時、法機三架侵入泰國上空、泰機攔截、擊落法機一架、泰機二架受創、但飛行員均無恙、法機多架、復於一小時後侵入泰國、以機槍掃射納康巴農官署、旋被泰機擊退、並無傷亡、亦無嚴重損毀、據稱、墨克達漢附近、越軍隔湄公河開炮轟擊、該處法國炮位、曾被泰機轟炸、又東京訊、昨東京日日新聞載、河內消息稱、越南南部變亂、經法當局迅速措置完全壓平、

（本報上海十一日專電）據合衆社薩凡那喀脫訊、今日此間種種動態、均足示泰國卽將向越南大舉進攻、衆信此次進攻日期、或有在下次月圓之夜舉行之可能、因根據泰國佛教徒心目中、此乃極爲重要也、泰國最近大量集中軍隊之舉、亦足表示泰國不久即將向越南進攻、同時泰湄公河砲隊、突向此間開炮、繼續至卅分鐘之久、此外復派飛機多架、飛至此間、投下炸彈六枚、泰機續飛往泰喀脫命中一彈、致使該地與維梯尼間之電報線、被炸中斷、又據哈瓦斯河內十日訊、越南當局、對泰國並未變更態度、仍願一本過去方針、賡續與之進行談判、但對任何敵對行動、決以同樣報復手段、予以答復、目下法駐泰公使館、與越南間音訊被斷、此皆旬日來泰國當局、故意斷絕泰越間一切交通所致云、

英艦捉獲德輪

（本報上海十一日專電）據合衆社倫敦訊、倫敦官方證實、武裝德商輪伊達華爾德號、被英巡艦第歐米德捉獲、擒俘德船上船員四五人、惟未能阻止該船之沉沒、

流亡中挪威政府與英國發生摩擦

（瑞典京城十一日中央社電）據海通訊、在英京之挪威流亡政府、與倫敦內閣之嚴重紛歧異論、實不能加以否認、據接近挪威流亡政府方面宣稱、該政府有向唐寧街提出抗議之可能、故英報及各外報對於此事極爲注目、

美財政創空前紀錄 發行國債五億元

鐵類輸出將實施統制

（本報上海十一日專電）據路透社華盛頓訊、據財政部長毛根韜宣布、美財部十二月份所辦理金融事件、專爲價值五萬萬元國防債劵之發行、此項債劵、皆須繳稅、按此種債劵、係美財部有史以來第一次發行者、又訊、美國國防與財部高級人員、已奉召至財部、與部長毛根韜會晤、毛氏將告以英財部代表費利浦士所提出關於英財源之事實、聞費氏星期一夜、在毛氏官邸中談兩小時、詳述英國資源與供應代價之狀況、

（本報上海十一日專電）據路透社華盛頓訊、羅斯福總統、昨已諭令鐵砂鐵塊、鐵混合物、及若干種已製造與未製造鋼鐵、皆依照出口領照統制法辦理、以美國國防需用增多故也、此項命令、定十二月卅日起實施、凡呈請運往英帝國各處、及國防方面所許可之他處者、得發給出口執照、又訊、英駐美大使羅錫安頃在此稱、美政府不能依允美國食物經過封鎖線、而入德國佔領區、渠近在倫敦時、曾向英政府報告、前美總統胡佛等運糧接濟歐洲災區之提議、但英政府決定不准食物經過封鎖線、因在現狀下、如許食物運入德軍佔領區、則大有助於德國作戰之努力、而反延緩災區人民解放之時日、且據美政府所獲情報、食物奇缺、災民患饑之說、實爲渲染過甚、即使食物稍缺、亦純屬德方所造成、

×　×　×

德準備於最短期內作猛烈閃電攻勢

郭培爾預示英敗績已在眉睫

郭培爾

（本報上海十一日專電）據合衆社柏林訊、德宣傳部長郭培爾、昨接見外國記者談稱、德國將於短期內舉行一龐大閃電攻勢、其凶烈將爲前此所未有、可使十五個月之歐戰速即結束、此談話似係響應昨日希特勒演說、所稱之（日日打擊英國）至停戰方已之語、聆郭氏言論之外國記者、多來自巴黎、郭氏預示英國之總敗績、已迫在目前、彼曰實際吾人已感覺德國業已獲得勝利、所以德國現祇注意於建設歐洲新秩序、德國與世界他處尤其是美洲、締結文化及經濟關係、乃係吾人心意中最思念者、郭氏繼比喻英吉利海峽、爲馬奇諾防線、德國經全盤準備及詳細策劃後、攻略該防線易如反掌、又比喻邱吉爾爲法前總理萊諾、謂其明瞭法國不能抵抗強敵、猶作孤注一擲、即潰敗之前、尚以謊言欺騙國人、謂必能獲勝、此種人物、郭氏又稱之爲類似門拳大會之經理人、明知其自己之拳手、將被擊倒、仍告其彼能取勝云、郭氏稱、英國爲祇知食牛油、不知造大砲之民族、現時井牛油亦不可得矣、德意志人民犧牲牛油七年、遂造成世界最堅強之隊、

（柏林十一日中央社電）宣傳部部長郭培爾、昨日下午接見最近抵此之「巴黎國際記者團」、發表所抱見解、其中問題、最值得注意者、爲渠對於德國軍隊之佔領地、暨戰敗國之殖民地問題之意見、郭培爾部長宣稱「比荷等國、渠國領土雖甚狹小、而擁有廣漠之殖民地、人口衆多之德國、反毫無殖民地、此種不正之情理之現狀、我人務必糾正之、故德國之要求收回其舊殖民地、乃爲理所當然、惟德國此際、尚將考慮國際安全及地理的關係、故將設法就殖民地之分配、作合理的調整、」按德國預料在和平之後、必獲得新的殖民地、故已在各方面進行調查工作、今觀郭培爾部長之聲明、德國似將先在實力所及之範圍內、自地理上近接之地域、開始開發工作、

各國輿論評希特勒演詞

（本報上海十一日專電）據路透社華盛頓訊、此間人士認希特勒（演說詞本報昨已刊載）昨在柏林所發言論、有兩重性質、一爲對軍械工人所發之有刺激性談話、一爲對世界各國無論其爲交戰國與否、凡反對納粹經濟者之挑戰言論、希特勒宣布對世界任何主義作戰、係專對英美而發、並承認美國雖非交戰國、然在戰爭中、實爲英國之後盾、而德國工人之需此富有刺激性的冗長談話、亦爲衆所認爲可注意之事、

（南國京城十一日中央社電）據海通訊、昨日德元首希特勒演詞、所有南國廣播電台、均爲之傳播、南國方面對之印象頗深、雖然此次演說、並未論及東南歐事、但即以西歐局勢而論、亦有論及德政府內政者、而使南國感有相當興趣、蓋南國政府、已決定在重建歐洲新秩序下表示合作、而希特勒所說資本家與勞工衝突、而其最後勝利、必爲工人、此點就爲南國所最感興趣者、又據海通訊、昨晚丹報咸以顯著地位、登載希特勒演詞要點、並稱此次戰爭、爲社會主義與資本主義之戰爭、德國決能獲勝、又保電台昨轉播希特勒演詞、希氏演詞播畢、十五分鐘後、又復以保語廣播、又羅無線電台昨晚廣播德元首希特勒演詞、各報咸以顯著地位登載、但並未發表評論、葡報咸以第一頁登載希特勒對軍火工人演說詞、但未加評論、

受傷英艦 駛離烏境

（蒙得維多十日中央社電）英國補助巡洋艦加斯爾號、前在南大西洋上與德艦交綏受損、七日下午駛入烏拉圭蒙得維多港後、即加緊修理、其停泊期至十日下午六時止、該艦已於十日下午四時四十六分、祕密離此他駛、

加拿大訓練航空駕駛員

（本報上海十一日專電）據路透社渥太華訊、美空軍軍官華那梅克、與戴樂二人、頃已來此研究英空軍訓練方案、俾採其優點、列入美國空軍訓練程序中、彼等稱美國海岸防務計劃、在一九四四年將養成極有訓練之駕駛員二五〇〇〇人、

受英統制挪輪被德擊沉甚多

（瑞典京城十一日中央社電）據海通訊、據昨日倫敦廣播稱、自本年四月九日以來、服務於英海軍之挪威商輪八十三艘、計三十五萬噸、被炸沉、據前挪威商業航運部長孫德稱、挪威前有輪八百八十一隻、排水量計三·七七九·〇〇〇噸、

歐恩斯特當選 瑞士聯邦主席

（本報上海十一日專電）據海通社瑞京訊、瑞士議會上下兩院、昨舉行聯席會議、選舉歐恩斯特博士、爲一九四一年聯邦行政委會主席、

美國長老會宣布撤退遠東傳教士

（本報上海十一日專電）據路透社那維爾訊、美國長老會國外傳教委員會、昨宣布中日韓三國之美籍教士、約百人及其眷屬、今在撤回中、此舉純爲暫時性質、乃遠東領事奉國務院命令、屢次敦促所致、被召回者大都爲年老教士與婦孺、各處教會仍留少數人駐守、又托倫吐訊、加拿大教會稱、遠東美教士之撤回、並不影響到在中日韓三國傳教之加拿大教士、雖在最近數月中、加拿大教士有多人從中日返國、但另有其他教士接任其事、

倫敦處決間諜兩名

（本報上海十一日專電）據路透社倫敦訊、負責防止情報洩露之官員、昨夜廣播稱、昨在潘東維爾監獄處決之間諜華爾特堡與米爾兩人、曾於被捕後報認犯間諜罪、在供出所接之訓令、華爾特堡充間諜或出於愛國動機、惟米爾僅以金錢爲目的、此二人除備無線電收發機一具與大量英幣外、並攜有乾糧、

越經濟代表團過滬赴日

（本報上海十一日專電）越南政府特派經濟代表團、由財政顧問高遜率領、十一日晨乘法輪大達南號、由西貢來滬、然後東渡赴日、與日經濟專家談判有關問題、據悉、該團除團長高遜外、計有法籍經濟與教育專家八人、越籍顧問四人、昨午該團往晤滬法總領馬傑禮、中午設宴爲之洗塵、定十五日乘原輪離滬赴神戶、

埃及西陲英軍對義採取攻勢

（本報上海十一日電）據哈瓦斯社埃及京城訊、此間英空軍司令部頃發表公報稱、我軍自在埃及國西陲、採取攻勢後、我國機羣、迭次飛往前線助戰、轟炸義國飛行場、軍隊集中地點、摩託化營隊、極爲得手、又據路透社倫敦訊、埃及西部沙漠戰地、英軍進攻義軍、已一鼓作氣挺進九五里、已進抵錫迪巴拉尼以西海邊、今且與義軍主力遭遇、該義軍配備甚佳、附有坦克車與大炮、從事築路、並積存食糧飲水與軍火已六閱月、里比亞義軍、係白種人三與土人二分配而成、土人多半爲里比亞人、在先頭陣地者、多係陣亡或被俘、故義方白種人軍隊、今將不得不出與以澳洲兵、紐絲倫兵、英兵與印兵組成之英帝國一等軍、相見於疆場、

德使用新奇炸彈 英警告人民注意

（倫敦十一日中央社電）現判明德空軍最近在空襲倫敦之際、曾投下新奇之炸彈、倫敦警察廳已於十日向倫敦市民發出警告、謂此項新炸彈、酷似瓦斯面具之容器、如任意將其拋棄、便能即刻炸裂、精巧非常、其構造係一注入小型炸彈之金屬性圓筒、圓筒共分四部分、當投下時、二枚便成爲飛機落下傘狀、其他二枚旋轉如風車狀、炸彈則行圓滑脫出之金屬絲之尖端上、其爆炸力之強度、可於地上半徑五十呎範圍內、發生死傷、

日航業界組織中央運輸公司

（本報上海十一日專電）據海通社東京訊、近來日本航業界、曾屢開會議、討論日本在英美各口岸航務之困難、及將來日本之航務結果、議決、由外洋輪船公司八家、及內海輪船公司廿家、組織一大中央運輸公司、以便改進航務、該新公司、將規定及改組各種航線、合用港中設備及集中旅客及貨物、預定艙位之辦法、

新任日駐美大使 野村將來華遊歷

俾赴任前明瞭遠東情況

（本報上海十一日專電）據海通社東京訊、日本情報局發言人石井、昨招待報界會議時稱、新任日駐美大使野村上將、已展期啓程前往華盛頓、以便巡視中國、渠稱、該大使已採擇此項非常步驟、俾得在未往美國之前、先獲得關於中國情形之確實情報、又官方公布、前日本駐紐約總領事若杉、業被任爲日駐美新大使野村之外交顧問、

據海通社東京訊、此間國民新聞連日著文、抨擊美國對日本之不友誼態度、稱美國是否明白日本、已達到忍無可忍之地步、倘美國堅持其敵對政策、日本即採取迅速行動、美國之在太平洋獲得軍港、聲稱將禁止汽油出口、貸款重慶一萬萬美金及與荷印之陰謀、均爲其挑釁態度、但日本已由外交方法、以消除兩國之矛盾、倘美國一意孤行、則日本亦能接受美國之挑戰、

擁護國策：統一思想
蘇省召開宣傳會議
出席各縣教局長等百餘人
宣傳部派許錫慶代表致詞

（蘇州十一日中央社電）蘇省府昨日下午二時、召開全省宣傳會議、出席吳縣等十九縣教育局長、縣宣傳委員會主任委員、暨各縣報社負責人等百餘人、宣傳部林部長、特派參事許錫慶蒞蘇代表致訓、行禮如儀後、首由省宣傳會主任委員張資、報告開會宗旨、宣傳部許參事致訓、繼由省主席高冠吾演講、首述江蘇省宣傳機構事變前後的不同、而期望於座各人、對宣傳技術上、檢討以往有無欠缺、並規劃將來對宣傳工作、如何推進、次即提示目下宣傳之唯一目標、爲統一人民思想、俾在汪主席領導之和平反共建國國策之下、共同努力、以復興中國、及如何喚起民衆擁護國策一點、翻覆闡述甚詳、繼由張教廳長等演講畢、舉行攝影及審查提案、五時始散、明日上午續開、大會午後閉幕、許參事致詞原文：主席先生、諸位先生、兄弟今天代表宣傳部林部長出席、得興江蘇省各地方負責宣傳當局諸君把晤於一堂、至感榮幸、宣傳工作、同國家施政、有互相倚賴、不可分離的情勢、政策的推行、若有全體民衆一致的協力、才能事半功倍、否則就不能迅速普遍、因近代國家、莫不以宣傳爲政府的重要事業、與財政交通教育文化諸端同一重要、政治改造的前提、是心理建設、所以宣傳人員的工作、便是在廣大的羣衆中、做心理建設的工作、總理說、主義是一種思想、一種信仰、信仰所以成爲力量、還種功效、也只有經過宣傳、才能如期獲得、

我國宣傳事業發展、較諸列强稍遲、以前是由黨主持的、現時已屬政府、以成績而論、目前自然還不能與列强並駕齊驅、可是我們看到中國的情形、可以知道宣傳在中國的需要、更較列强爲殷切、因此吾人的責任、也較之一般其他各國的宣傳工作人員來得重大、諸君都是江蘇省各地方負責的宣傳當局、對于宣傳本身如何推進、在努力工作之餘、自然平時在事實上、都感到有許多要解決的問題、江蘇省宣傳委員會、今天召集這個大會、也無非使諸君有一個共同商討的機會、並且進而共商如何改進的問題、就這一點而定本會之召集意義、自然很重大的、江蘇省不僅是首都所在的省份、而且鄰近上海、文化較之他省發達、因此諸君除去在宣傳工作上、本身負有必須完成任務的責任而外、並且負有爲他省楷模的責任、中央宣傳當局、對於諸君一向抱着很大的期望、宣傳部在本年創辦中央宣傳講習所時、曾恭請汪主席賜訓、主席手定「誠明堅毅」四字爲所訓、誠者心口如一、明爲不斷研究、堅是力行不惑、毅爲百折不回、其實汪主席的這個訓辭、乃是每一個担任宣傳工作的同志、都應該自勉的、諸君在開會之後、都將返回各地、就請諸位將這四個字、轉告各地擔任宣傳工作的同志們、我們大家以此自勉、在堅定的一個國家、一個政府、一個領袖的信仰之下、完成我們的宣傳任務、

× × ×

華北政委會議 昨午圓滿閉幕

（北京十一日中央社電）本月八日起舉行之華北政務委員會第二次全體委員會議、於十一日上午十一時招開最後之懇談會、出席者有王揖唐委員長及以下常務委員二十二名、對於當前各懸案、交換彼此間意見、至本日正午閉幕、

滬市長陳公博 招待日方官民

（上海十一日中央社電）滬市長陳公博氏、自接事以來、因內部事務繁忙、無暇酬酢、茲以一切大致就緒、特於十日晚、在禮査飯店設筵、招待本市日方重要官民、計到有百餘人、爲陳市長到任後、首次之盛大宴會、席間陳市長對滬市治安及復興兩項、頗多發揮、並希望日方負責當局、應予種種協助與合作、

新任杭市長傅勝藍 發表今後施政方針

（杭州十日中央社電）記者今晤新任杭州市長傅勝藍氏、承發表今後施政方針如下、略謂：「本人謬膺杭州市長之簡命、任重材輕、深懼弗勝、惟以桑梓關係、深願矢力爲地方人民謀福利、爲政不在多言、但求力行、時當戰後、瘡痍猶未平復、人民痛苦猶深、解除人民痛苦、實爲當務之急、一切庶政、均當秉承中央之既定方針、服從省政府之命令、博採全市人民之公意、並與日友邦各方合作、悉心以赴」云、

馮節等一行 抵達東京

（東京十一日中央社電）國府宣傳部中央宣傳講習所東渡參觀團團長馮節等一行五十三名、由日中國派遣軍報道部宮崎中尉引導、於十一日上午八時抵達東京、全體先往宮城遙拜皇居、小事休息後、即入宿舍、下午又參拜靖國神社、明治神宮、

外部派張國威 爲台北總領事

（本京訊）自國府還都後、中日兩國、已恢復正常邦交、政府亦先後派遣駐日本朝鮮各地領事、辦理外交事宜事、茲又派遣外交部顧問張國威、爲駐台北總領事、按張氏字心吾、五十九歲、廣東中山人、曾留學美國、歷任朝鮮鎮南副領事、仁川領事兼京城總領事凡十七年、及巴拏馬代辦公使等職、聞張氏定於本月十四日啓程赴台履新、故連日各界設宴餞行者甚衆云、

鎮江財局會議 議決要案八項

（鎮江十一日中央社電）鎮江縣財政局、於上月十九日成立後、昨開首次局務會議、主席邱局長、議決要案、㊀呈請縣府函各機關、將三十年度支出預算送局彙編、以便轉呈、㊁二十九年份田賦、先行開徵第一期、㊂援照上年成例、趕辦啓徵二十九年份城市地價稅、㊃函請自衞團協同催徵二十八年份欠完田賦、㊄將各月份房捐收條造齊、催收五月至十二月未徵收之房捐、㊅凡田賦未能征收區域、先將未散通知散竣、並設立臨時流動分會、就近催收、㊆函請各機關知照、並出示布告曉諭民衆、照章繳納筵席捐、㊇規定每月召開局務會議兩次、

日機又襲昆明

（中央社）據同盟社訊：日機於十一日空襲昆明、轟炸該地航空軍官學校、又滇省之發電所亦遭日機之轟炸云、

粵劃一各縣府科別 及更正經常費預算
經十七次省府會議通過

（廣州十日中央社電）廣東省政府、於昨日舉行第十七次委員會議、出席委員陳耀祖、王英儒、汪宗準、林汝珩、李道軒、周應湘、周乘三、黃天美、彭東原、列席陳鴻慈、光鄭勳、主席陳耀祖、會議結果如下：（甲）報告事項、㊀宣讀第十六次會議紀錄、㊁據民食調節委員會民政廳會呈、轉據穀米管理處呈稱、會同侖東增三縣縣長、商定收買土穀辦法、幷規定公價及實行日期、請予佈告週知等情、轉請核示、業經指復准予備案、（乙）討論事項、㊀主席交議、據警務處李處長呈、擬具火葬場火葬暫行條例、及辦事細則圖則、請核示等情、提付公決案（決議）暫行條例通過、餘照准備案、㊁主席交議、據李警務處長呈、擬具捕獲妨害省會治安匪犯給賞暫行辦法、請核示等情、提付公決案（決議）交王委員周之楨委員陳高等法院長審查、由王委員召集之、㊂主席交議、據財政廳呈、奉交審議警務處增加警士餉額、提高警察待遇一案、謹將審議意見、呈請察核等情、提付公決案、（決議）照審査意見通過、㊃汪委員周應湘委員會提、奉交審査王民政廳長擬議劃一各縣政府各科科別、及更正各縣經常費預算書一案、遵經審査完竣、謹擬具審査意見、提請公決案、（決議）照審査意見通過、㊄黃委員周之楨委員陳高等法院長會提、奉交審査關於興農公司、不服廣州市政府決定、提起再訴願一案擬請將市政府所爲原決定撤銷、再由本市另爲訴願決定、提請公決案、（決議）照審査意見辦理、㊅略、㊆陳兼建設廳長提、擬請呈薦彭安石爲本廳技士、附具履歷、提請公決案、（決議）通過、（丙）臨時動議、㊀陳兼建設廳長提、茲擬具修築南海縣、譚炭廣南兩段公路工程預算、計共需工程費軍票十四萬九千三百五十八元一角、請公決案、（決議）通過、工程費由建設廳現存建設基金撥付、㊁汪委員王委員黃委員會呈、奉交審査建設廳農林處所屬場會組織章程草案、謹擬具審査意見、提請公決案、（決議）照審査意見通過、㊂主席提議、派鍾襟之爲廣東省地方行政人員訓練所所長案、（決議）通過、㊃主席提議、從化縣縣長陳樹勳、辦事不力、擬予撤職、所遺縣長缺、擬調派民政廳科長何君實署理案、（決議）通過、

天津鼠疫患者增多 當局擴大防疫設施

（天津訊）此間鼠疫（黑死病）之發現者、日有增多、市當局深恐疫勢蔓延、有礙於民衆健康、爰於防疫設施、業經積極籌備、將於日內開始、聞此種防疫、除於市內注射、挨戶檢查外、並注意車站旅客、各碼頭亦設卡檢查、如有患者發生、將拒絕入境云、

金壇又告鹽荒

（金壇訊）邇來壇邑鹽斤又告缺乏、各鹽店無鹽應市、已近多日、城鄉民衆、大起恐慌、承盼當局設法疏通來源、以慰衆望、

特警教練所 定元旦開學

（本京訊）警政部特種警察署爲養成特種警察人材起見、特舉辦特種警察教練所、所址已勘定復興路中央警校第二校舍、自開始報名以來、投考者頗爲踴躍、業於十一、十二兩日舉行考試、署長蘇成德、副署長余樸、均親自率屬主持、自晨至暮、整日考試、預定民國三十年元旦舉行開學典禮、

上海法租界 千餘華捕又罷崗
馬路交通混亂大商店打烊
提三項條件經勸告後復崗

（本報上海十一日專電）法租界華捕、突於十一日九時許、發生罷崗風潮、要求改善生活待遇、其首先發動者、爲盧家灣捕房、未幾嵩山路及麥蘭兩捕房華捕、亦聞訊響應、拒絕上差、三捕房華捕共一千四百餘人、當時轄境內各馬路交通、因無人指揮、陷于混亂、而較大商店公司、均暫時打烊、旋警務當局派俄捕及白俄義勇隊、出發分佈各馬路、維持交通秩序、事後警務總監百朗藍、親赴各捕房勸告、即速復崗、並告以當局已在籌謀改善渠等之生活、週五必可圓滿答復、各華捕經勸告後、始於九時三刻先後復崗、靜候解決、並聞華捕方面提出條件、其內容約爲：㊀要求增設華捕總巡一名、㊁待遇須與越捕相同、㊂年底發雙薪等項、頃據可靠消息稱、法警務當局、經調査各華捕家庭狀況後、每名擬津貼四十七元爲標準、俟核定後、即予實行、

蘇財政廳整頓稅收 通令各縣廓清積弊

（鎭江十一日中央社電）蘇財廳爲廓清積弊、以裕收入起見、通令各縣主管機關、轉飭所屬、切實注意、因所有各縣一切稅收、爲國家財政上之唯一收入、事變後收支紊亂、難免發生浮報等情、自應嚴密整頓、鎭江縣府奉令後、已轉飭所屬遵行、

◇ ◇ ◇

滬匪綁架小財神 昨晨間連續兩起
蔡國樑全幼琴均無下落

（本報上海十一日專電）今（十一日）晨八時許、兩租界同時發生綁架案各一起、一爲寓居康腦脫路康樂里十一號、開設新亞鐵工廠小主蔡國樑、洞庭山人、年廿二歲、每日八時半、乘自備包車赴廠、幫助乃父蔡振興整理廠務、今晨循例赴廠、車至戈登路海防路附近、突來綁匪三名、將車攔阻、出槍恫嚇、將蔡挾上預停汽車、疾駛而逃、車夫事後赴廠報告、轉報捕房査緝、惟蔡於乃子被綁前、曾接得匪方恐嚇信數封、一爲寓居那齊路一九五弄六號洋房內華僑全紹良之八齡子幼零、就讀附近某校、今晨八時、全子乘自備汽車出弄時、突被綁匪四名、二執手槍、當將該孩綁上預停路口之白照會汽車上、疾駛而逸、事後由全家報告法捕房緝究、而白照汽車經査明爲本埠泰來汽車公司所有、旋於九時十分、在靜安寺路發現、當由捕房通知公司派人具領、

（本報上海十一日專電）十一日晚七時許法租界薛臬路發生綁票未遂、擊傷四路人案、緣該路鴻運坊某號門牌有米商曹某、積資頗鉅、遭匪覬覦、是時有綁匪四名、正擬入該坊闖綁曹某、詎被法捕房包探三人瞥見、以其見行跡可疑、上前搜査、匪拔槍拒捕、除王金標王阿榮兩匪當場捕獲外、餘兩匪執槍與探捕互轟、結果仍被逸去、當時有行路人兩男兩

上海特二區監犯 依例邀赦並減刑
逆倫貪污兇惡人犯除外

（本京訊）上海法租界高等法院第三分院及特區第二地方法院、於上月八日改組歸由國府管轄後、其所屬監所亦同時改組、査本年六月間中央政治委員兼司法行政部長李聖五氏、曾草成赦免減刑條例、提請中央政治委員會議決、由國府公布施行、各地已一律照辦、茲上海法租界法院所屬監獄、既已由國府管轄、是項赦免減刑條例、依法自應適用、聞司法行政部令達該院後、在監人犯及其家屬、皆懽欣異常、又悉對于逆倫貪污之罪行、窮兇極惡之人犯、皆列舉除外、至於應釋放者、并訂有再犯預防條例、以期防止再犯云、

武漢鎭江舉行慶祝簽約大會

（漢口十一日中央社電）武漢於八日上午十時在東亞花園聯合舉行東亞邦交確立官民慶祝大會、參加者有省主席何佩瑢、漢市長張仁蠡、武漢綏署參謀長蕭其昌、市黨部部員方煥如、青協會長譚道南、落合福田兩部長、伊東總領事、及金嘯虎等共六百餘人、十時整、由音樂聲中開會、首由大會主席漢市長張仁蠡致開會詞、次由何佩瑢落合福田伊東等相繼致詞、末由金嘯虎致詞畢、共進茶點、至十一時許、始攝影散會、

（鎭江十一日中央社電）中日國交調整條約簽訂後、本市各機關團體學校商店居戶、於十日盛大慶祝、懸掛國旗、竭誠擁戴、宣委會特製大批標語、張貼通衢、並派員四出演講、使民衆深切瞭解、新鎭報並出版特刊誌慶、

國民政府令

十二月十日令

△任命李闖文爲邊疆委員會委員、並指定爲常務委員、此令、

△任命章嘉、丹巴達札、婁君牧、周伯甘爲邊疆委員會委員、此令、

△考試院院長王揖唐呈、據銓敘部部長江亢虎呈、請任命王寄張署銓敘部統計主任、應照准、此令、

△軍事委員會辦公廳主任秘書王新吾、另有任用、王新吾應免本職、此令、

十二月十一令

△軍事委員會委員長汪兆銘呈、爲軍事委員會航空署第二處第六科容軍少校科員黃北寅、另有任用、請免本職、應照准、此令、

△軍事委員會委員長汪兆銘呈、爲軍事委員會第二廳同少校秘書徐承馬、另有任用、請免本職、應照准、此令、

△兼行政院院長汪兆銘呈、請任命許思照、李昭明、高樂民、麥哲倫、何文傑、林淳源爲行政院編纂、應照准、此令、

報喪

家主人賀培芷之老太太鮑太夫人於陽曆十一月二十二日壽終渝寓內寢已就近權厝再行擇期移柩歸籍安葬特此報聞

戶部街七十六號賀宅家人謹啓

上海男婦內科醫家 秦伯未先生 蒞京應診

上海秦伯未先生茲因京地友好一再函邀定於本月十四日到京應診凡欲延診者及乘此冬令調理或開膏方進補者均希即日前來掛號因滬上診務栗六決定就擱三日十七日即返特此通告

新街口忠林坊四十八號張守中醫室掛號處啓

免費贈送「神童畫傳」啓事

憑各大藥房購買敝行經理之信誼藥廠出品良藥發票一紙或剪此廣告請向本行西藥部索取當即面贈增進兒童益智之美麗書畫「神童畫傳」一冊多則類推（郵寄請附郵票五分）

總經理 南京中華路沙井七號合興莘洋雜貨號西藥部謹啓

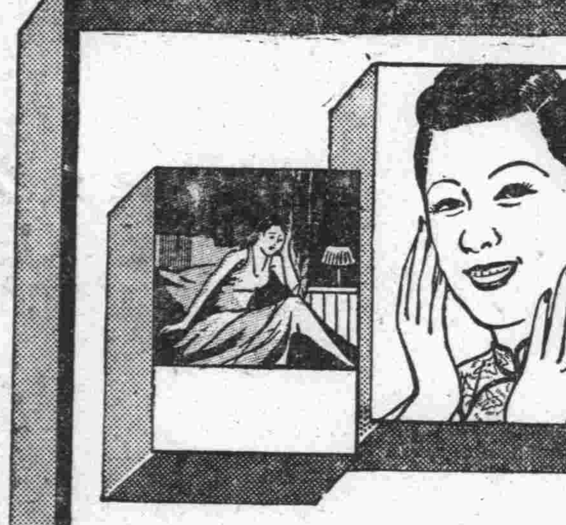

今非昔比

昔日是多愁多病身軟，洋洋懶梳粧，夜夜失眠，面色萎黃，分明是患了貧血症，摧毀了青春。今日是滿面笑容開，體豐盈，態更美，面若桃花，夜夜酣睡，原來是服了力弗肝，青春得挽回。

力弗肝

為著名肝臟製劑專治貧血症婦女在產後病後血虧服用本品能在最短時期血色素激增使面色紅潤精神奕奕眩暈痊愈

藥分片劑針劑流膏劑　各大藥房均售

信誼藥廠監製

完美全整的大集團！首屆一指的大齊會！

精神表演，人人認眞！

價目：上下一律七角　軍警小人四角　外加捐稅一角
時間：日一點四點　夜六點九點

石仲化氏驚人表演之一場

名震歐美。藝術冠軍。蒙受歐戰。首次南歸。

演員四十餘人，個個賣力認眞！

石仲化氏領導

石氏藝術團

歌舞　魔術　技術　武術　飛車　藝術　空前大集會！

同時加映藝華影片公司偉大出品

張翠紅主演 王寶釧

貴閣千金，慧眼識英雄！誓絕家門，甘受飢艱苦！

到處讚頌 到處歡迎

節目四十餘種，齣齣精彩驚人！

准於今日起在中央大舞台表演

德法談判有進展 賴伐爾再赴巴黎

盛傳將與希特勒墨索里尼會晤

（本報上海十一日專電）據路透社柏林訊、維希政府副總理賴伐爾、將與德當局賡續談判、

（維希十日中央社電）法協理賴伐爾為再度與德當局交涉、十日下午遄赴巴黎、衆料該交涉、或係繼續前已成立之德法通貨協定、以積極協力建設新秩序為目的、以及各種問題與德方協議云、

賴伐爾

（布加勒斯德十日中央社電）據此間『庫倫賓爾』十日報載、該報社長賽卡爾羅馬特電、希特勒總統、墨索里尼首相、賴伐爾協理最近在某地會見、將協議德義與法國單獨媾和條約之準備協定、

法開除特戈爾國籍 並嚴厲肅清共產黨

（本報上海十一日專電）據海通社維希訊、昨法國官報載、命令開除特戈爾將軍及共黨徒之法國國籍、因其擅自出國、放棄國民之責、共餘名人為嘉特羅將軍、詹提翁將軍、拉明納上校、安東尼及前議員拉派、

（本報上海十一日專電）據海通社維希訊、據昨法國報紙載、自停戰以來、法國自由區及淪陷區內共逮捕共黨約三・〇〇〇人、巴黎一處、共捕獲一・一四一名、大都爲煽動份子、擁有宣傳品及共產黨報紙、多數共黨、係在巴黎、里昂、蒙廬、康波因、阿爾福、聖易丁、尼姆、阿里及賈特省捕獲、又巴黎訊、前法國共黨祕書長之弟邵勵茲、因參加共黨非法活動、業經巴黎最高法院判處徒刑十月

（維希十一日中央社電）據海通訊、據昨日政府發表官報宣稱、賽潤蒂已被委爲消極國防指導、按賽氏係繼道丁將軍之任、道丁將軍因年老告退、

羅首相自兼憲兵司令 增强政府權力 以便鎮壓鐵衛團極端份子

（佈加勒斯特十日中央社電）羅國鐵衛團屢次發生暴動、使一般國民驚心喪胆、手足莫知所措、九日晚、收容于此間近郊之佈加勒斯特監獄中之鐵衛團政治犯多人、又發生暴動、構築障壘、以機槍抵抗監獄當局、旋被武裝之警官隊鎮壓、又羅首相安德里斯古親自兼任憲兵司令、用以加强政府地位、

（羅國京城十日中央社電）據海通訊、據十二月九日官方公報稱、凡寄居羅國國外之人民、而對祖國不效忠者、或有害羅國權益者、均將剝奪其公民權、同時並沒收其在國內之動產與不動產

（羅馬尼亞京城十一日中央社電）據哈瓦斯訊、政府頃發表命令、規定最高軍事參議會、由國防部長、海陸

日樞府會議通過 與泰伊國交條約

（東京十一日中央社電）日樞府定例會議、十一日上午十時在宮中於天皇親臨下舉行、討論㊀日本國與泰國條約之批准、㊁日本國與伊朗國交條約之批准等、結果全場一致予以通過、

（東京十一日中央社電）樞府會議、今日已將日泰暨日伊（朗）兩修好條約通過、一二日內當可奏請日皇批准、關於日泰條約、泰國前由維持其中立政策之見地、與英法兩國締結不侵犯條約時、曾以相同之理由、請求與日本締結修交之約、當時日政府因不可侵犯條約、係消極的條約、希望與泰簽訂積極的友好條約、經兩國折衝之結果、雙方意見一致、而於本年六月十二日調印成立、該約條文共五條、有效期間爲五年、趣旨爲『締約國相約增進兩國現在之友好關係、締約國之一方受第三國之攻擊時、另一締約國不援助該第三國、締約國并尊重彼此之領土、』至於日伊（朗）條約、則因日伊兩國之交換公使、已十年於茲、而兩國之間、迄未有正式的條約關係、故日早即有締結修好通商條約之意、結果成立『維持和平及親睦』之修好條約、於上年十月十八日正式調印、

羅國起地震 黑海生暴風

（本報上海十一日專電）據海通社羅京訊、此間昨午後發生地震、地震中心在迦拉茲鎮附近、同時黑海出暴風、已歷數日、昨益趨狂暴、據稱、輪船二艘沉沒於多瑙河口、

（倫敦十一日中央社電）據路透社訊、自由法國通訊社斯坦埠爾訪電稱、德國能派無限額之軍隊入羅馬尼亞、蓋羅相安德尼斯古將軍、在近遊柏林時簽訂之德羅條約中、並無限制駐羅德兵數目之條款、羅國國家銀行、已向德國訂購新式印刷機、以增羅國印刷紙幣之技能、因目下僅能日印羅幣九百萬、不足以應付由於地震與德軍佔據而起之特殊新開支、

明年瑞士總統 經聯邦會選出

（瑞士京城十一日中央社電）據海通訊、昨日瑞士各邦聯合委員會、選任魏特爲一九四一年聯邦總統、艾特爲聯邦委員會副總統、

溫德莎夫人 在美醫牙

（本報上海十一日專電）據路透社米亞米訊、溫德莎公爵夫人、昨午後經過療治牙患之手術、據醫生云、反應良好、公爵夫人於注入麻醉劑治、逾二十五分鐘、始離手術室、

溫德莎夫婦近影

蘇俄限制 汽油消耗

（莫斯科十日中央社電）據哈瓦斯訊、蘇俄政府、業自本月一日起、將普通汽車消費汽油之數量、予以限制、凡國有汽車每月消費量不得越過一百加侖、另有數種汽車、每月僅以二十五加侖爲限、至於私人汽車、則限月自十五至四十加侖不等、

海參威美領事館 美當局決定恢復

（華盛頓十日中央社電）據海通訊、美駐海參威領事館曾於一九二三年撤消、茲據國務院聲稱、卽將予以恢復、並由美駐莫斯科大使館祕書華德任領事、此爲美國在蘇俄之僅有領事、

倫敦戰時之情調

英政府特建了許多小型防空壕 內部裝設極完善供給私人使用

（下）

另有一處避難地點、是一所洋灰鐵筋建築的貨倉。此地爲德國飛機屢次轟炸之地點。自九月間德國空軍開始空襲倫敦以來、卽以此地爲共轟炸目標之一。此處的情況、較比上述地下車站之情況、相差遠甚。其中避難的人數非常擁擠。空氣的氣味甚惡、通氣的設備缺乏、不像其他諸避難處所、均有通達地面之氣管設備。

其內躺臥的難民、佔滿全部地面。就中有懷抱幼兒的中年婦人、兒童、黑面皮的西印度土人、咖啡顏色的東印度的水手、碼頭上的脚行苦力、妓女、貧民等等。這類人民本可以在地面上、有政府爲他們設備的避難處所。但是人類由於本能的驅使、遇有空襲就向地下逃避。英政府設備許多地上避難所、而這類避難處所、不能担受炸彈的轟炸。許多避難處所已經被炸毁、變成了避難人民的墳墓爲所以倫敦人民不相信地上避難處所能抵抗炸彈、因而都往地下逃避。英國政府曾經建造許多私人防空室、供各家庭使用。去年冬間、此等地下住所卽已築成、不過彼時無人使用。現在俱已加以修理裝飾、差不多像平常住室一樣。更有許多裝設電綫、電燈、可以在裏邊看書。還可以安設電爐、每日早晨在裏邊預備早餐。也有設置書架、把書籍移入、並裝備無線電收音機等物。

倫敦初次被空襲的時期、各家庭中有嬰兒的婦女、都是聽到空襲警報、纔將嬰兒抱往住房後邊的地下室中去。嬰兒的搖籃床仍然擱置在原來住室以內。空襲警報解除之後、卽再將嬰兒由地下室中抱回、再放在搖籃床內。現在因空襲次數增多、幾乎天天有空襲、因此索性將搖籃床搬到地下室中、每日夜間不獨將嬰兒放在地下室內、夫婦亦皆在地下室中睡覺。不拘德國飛機轟炸與否、每夜俱都如此。

以上所述乃係倫敦被空襲時期中之大致情形。在避難的時候、還有貧富不等的現象、無論何時都是貧人多而富人少。但富人的享受永遠優於貧人。而貧民在這樣淒慘景況之中、所受的苦痛、纔是外來的參觀人所最注目的！

每日夜間、德國空軍飛到之後、空中電光四射。飛機上有時也放出强光。炸彈炸裂的時候、亦有强光發出。

倫敦新建防空壕村圖爲防空壕村之標本

由於這樣情景、使英國政府不得不爲人民想辦法。人民避難、只若看見相當的地點、不待政府准許、卽自行走進。政府原來不打算作爲避難所的地點、也被人民佔據。如果政府阻止不准走進、則必要激起暴動。但是這類地點、爲躲避炸彈、或者適用、然爲衛生着想則大不適宜。此類地點往往成了病菌繁殖之所。人民既已佔用、作爲避難之所、政府復不能禁止、惟一的適當辦法、就是改良該類地點的衞生設備。使避難的人民、不至於染病、或使之稍感舒適。

倫敦的情形、足以代表英國其他各地。英政府最初接受專門技術家的意見、不主張讓人民在地下極深的地點避難。但是人民由於本能的驅使、自然的尋找地下避難處所。不顧專門家的意見、專找深入地下的地點去躲避炸彈。所要的地點、距離地面愈深愈好。凡原有地下洞的市鎮、人民皆用以作避難處所。車答市因爲穴洞甚多、他市的人民都到該市去避難、如同夏季之遷地避暑和冬季遷地避寒一樣。英國西南海邊上的康窩爾市的人民、皆以地下穴洞作避難之所。但是因爲衞生設備不以良、致染病者極多。麻疹症、熱病、以及他種病症、傳染極廣。不過該地的穴洞、卻極安全、不但可以避轟炸、可避烟氣、而且洞裏極安靜、可以充分休息。所以不獨本地人民、到洞裏邊去避難、還有許多他市的人民、特別逃到該地去避難。

在戰起以前、倫敦的高樓租價特高、凡是六層樓以上的房屋、均極受歡迎、現在凡是樓頂的房屋、甚至於有電梯的樓房、均不值一文、無人租賃。租價最高的是地下室。凡是擁有地下煤窰者、均可加以修理、租賃高價。甚至於平時的地下廁所或地下的陰溝、只要加以修理施行消毒、皆可得到極大的租價。倫敦全市人口達八百萬。據目前估計、此八百萬之一半、現在皆住在地下。每日晚間都跑到政府設備的地下避難所及地下車站及樓房的地下室以內。其餘的那一半、則住在私家所有的地下室之內。

英人自己係爲二十世紀文明而戰。但是他們那二十世紀文明中的科學、產生出了轟炸機、竟把他們驅逐回到人類未開化時期的地洞生活之中。（念倫譯自紐約泰晤士）

外滙呆定如故 現金略形盤小

（本報上海十一日專電）今日金融市況、仍呈平穩之局、外匯呆定如故、現金略形盤小、統債一漲卽跌、現紗初升繼降、各市場交易益稀、大戶既存觀望、投機商亦袖手不動、致市况日趨清閑、雖謠傳仍屬利於買方、但對行市無甚影響、故變化至微、場勢亦頗寧靜、茲將本日各市場交易動態、探誌如后、

外匯

外匯暗市、匯豐掛牌未動、內盤行情、仍少變動、晨開銀行賣價先令三辨士七六五、美金五元九三七五、仍平、開後、正金先來售出現美五元九六八七五後、華行亦同價售出、市勢微鬆、近午又告回平、午收英現與十二月三辨士七六五六二五、美現與十二月一月仍五元九三七五、與上日相同、交易頗稀、下午週三無市、

現金

現金暗市、餘趨疲態、晨開卽在賣風中低卅六元、爲五七五〇元後、又步退至五七四八元、嗣金號錢莊銀號低收吸價步見盤升廿九元、進至五七七七元、終金號售小至五七六七元、午收五七七三元、比上日略小十三元、交易二千餘兩、下午週三無市、銀樓掛牌仍爲五九〇元、未動、

統債

統債暗市、初頗堅穩、嗣以金融趨勢平靜、大戶不感興趣、散戶多頭陸續吐售、因此行情稍轉軟化、統市成交一六〇萬元、價如下表、

統甲	七三·二五	跌	〇·二五
統乙	六七·〇〇	跌	〇·〇五
統丙	六三·六五	跌	〇·〇五
統丁	六二·一〇	跌	〇·二五
統戊	六三·〇〇	跌	〇·〇五
九六	五·六〇	跌	〇·〇五

外幣

外幣市況、趨勢微疲、惟穩定、除英票新票仍站平外、貨幣一致趨跌、價如下表、

英金	一二六·〇〇	跌	〇·五〇
英票	五〇·〇〇	平	
美鈔	一二九·〇〇	跌	〇·五〇
美票	一六·七五	跌	〇·〇四
法票	四·二一	平	
新票	七·〇〇	平	
日票	一·五五三	跌	〇·〇五

外股

外股市況、大體趨俏、僅怡啤毛絨股反見趨跌、其餘平堅互見、價如下表、

中營	七·七五	漲	〇·〇五
英聯	三·五〇	漲	〇·二五
會德豐	八四·〇〇	漲	〇·五〇
怡啤	六·七五	跌	〇·〇五
毛絨股	六·八〇	跌	〇·〇五
汽車	一九·〇〇	平	
電話	四五·七五	平	
鋼業	三·二五	漲	〇·五〇
墾殖	二四·七五	平	
怡和	三八·七五	平	
橡皮	二五·二五	平	

匯劃

匯劃貼現、已呈穩定、進爲一元、出爲元半、殊鮮變動、拆息行情、仍做開七分

現紗

現紗市況、趨勢續堅、晨初場勢向榮、同業人心亦佳、大銷良好、外棉參差、匯兌呆穩、紗市消費仍好、廿支雙馬、首開一二九七元、卽開高十六元、旋見回小至收市爲一二八九元、比上日終軋升十一元、統市成交四六六八包、亦未有上落、

現棉

現棉市況、已趨鬆疲、貨主售意不堅、價反跌一二元、計由新申廠進巴西花二〇件、六二・五〇元、彭家坡花二〇〇件、二五七元、白洛去五〇〇件、二三五元、大中花二〇〇件、二五〇元、同業進彭家坡花三〇〇件、二五四元、外棉市況、美英均挫、美棉因福西姆賣優而跌、現貨一〇・一七跌〇・〇一、期貨自〇・〇二至〇・〇四、英棉除一月份見平外、其餘期貨均跌〇・〇一至〇・〇三、印棉無市、

滬米市再跌 雜糧趨堅穩

（本報上海十一日專電）今日米市、繼續徐緩下退、來源仍未見暢、總計到國米不足五百包、惟實銷清淡逾恆、市情乃告黯淡無色、峴山白粳已回至百元關、南港早薄稻、亦入九十元內、爲八八元、比上日大致又跌一二元、統市成交、祇五六百包、洋米跌風未戢、因洋行定貨續有低價傾拋、且實銷呆滯、結果現貨比上日再低二元左右、期貨亦低二元左右、西貢一號八五・二〇、又二號七九元、雜糧如麵粉小麥黃豆麩皮食油等、多入堅穩途徑、市情呆定、

一霎時成交一空 京米市趨于蓬勃

（本報京訊）昨日河下米粮來源、尤爲冷淡、計外江二艘、裏河鄉行車駁儎到、亦甚稀、綜合僅見五百石、不足、開盤後、一霎間成交一空、街戶覘源稀價高、人心一致看堅、市盤再度升昂一元以上、市勢趨於蓬勃、

烚赤盤旋疲落 紗價續趨下游

（京訊）十一日京市金融市況、盤旋微疲、飾金進五百五十元、出六百元、日票進六十一元、出六十元五角、折合法幣進一百六十三元九角、出一百六十五元三角、紗市行情、續趨下游、計十支松鶴一千〇二十元、十支大寶一千一百二十元、十支醒獅一千一百五十元、十六支醒獅一千二百十元、十九支醒獅一千二百三十元、卅支豐年一千四百八十元、廿支水月一千四百六十元、廿支立馬一千三百八十元、廿支醒獅一千三百六十元、廿支春牛一千三百九十元、四十二支藍鳳一千七百三十元、

遺失聲明

茲因過京市政府所發給第〇〇一〇九八號劉延年男性二十六歲住一開封街二號之市民證一枚又學院後街警察署之開封至上海所往復通行證一枚除呈報補發外特此聲明作廢 劉延年啓

遺失聲明

敝人於本月九日上午遺失皮夾一只內有政府第五四號服務證一紙一併遺失除呈報作廢並請補發外特此登報聲明作廢 趙岐山啓

遺失聲明

茲遺失五桃形一〇號身體檢驗證一紙特此登報聲明作廢 翟玉鳳啓

投資錢莊

承恩寺某優良錢莊現願將其一切權利股份二千元出讓誠意投資者請函…電話二三九…

全國書報發行之總機關

中央書報發行所

世界學術文化之溝通者

總所 南京中山東路一七〇號 電話 二一八一一

經銷國內各地、及日本各種新聞雜誌、紙、雜誌。

上海：中華日報 新中國報 國民新聞

每日下午一時到京，遞送迅速，歡迎定閱！

每晨派員專送 下午一時到京

平報

歡迎訂閱

社址：上海福州路四三六號 南京分銷處 朱雀路七十二號

慶祝中日條約成立 首都舉行遊藝會

中日軍樂隊合奏歌曲雄壯悠揚

首都各界慶祝中日條約成立遊藝大會、於十一日下午一時、在國民大會堂舉行、中日民衆前往參觀者達三千餘人、情況熱烈、茲分誌各情如次、

主席致詞 行禮如儀後、首由主席社會局長盛開偉致開會詞、略謂、今天首都各界在此舉行慶祝中日條約成立遊藝大會、中日民衆踴躍參觀、足以表示中日民衆對條約之簽訂竭誠擁護、中日民衆能有此良好的機會、歡聚一堂、更表示中日民衆已能達到真誠親善之途、希望今後中日民衆更進一步的親善合作、

表演遊藝 主席致詞畢、旋即表演遊藝、節目頗爲精彩、尤以遠東劇團之光明之路、對中日應攜手合作、共向建設新東亞前途邁進之意義、有深刻之演出、末爲名票友汪雨田君之南北和平、亦頗精彩、至五時半散會、

軍樂演奏 十一日下午三時、日本軍樂隊、及國民政府軍樂隊、警政部軍樂隊、綏靖軍軍樂隊、假新街口路池廣場、搭棚台舉行合奏、首由國府樂隊、日軍樂隊互奏國歌、繼合奏中日各種流行歌曲、週圍觀衆麕集、約三千餘人、附近交通幾爲阻塞、至四時始畢、

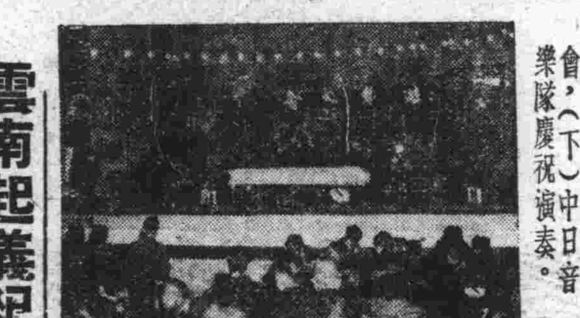
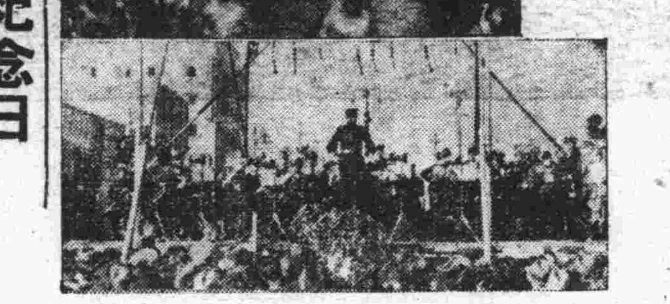
(上)慶祝中日條約成立遊藝大會、(下)中日音樂隊慶祝演奏。

雲南起義紀念日 市黨部開會紀念

本月廿五日、爲雲南起義紀念、全國各地、一律懸旗紀念、市黨部定是日上午、召集下級黨部、舉行紀念會、並散發標語、詳述雲南起義情形、各機關團體學校、遵照國定紀念辦法、分別舉行集會、以誌紀念、

中日語補習學校 舉行開學式

中國大民會中日語言補習學校、自招生以後、因地點適中、社會需要、報名者非常踴躍、日語班高級八十餘名、初級一百五十餘名、七日考試、錄取高級一班五十名、初級一百名、分設兩班、九日下午四時三十分、舉行開學典禮、地點在第一中學大禮堂、學員全體出席、行禮如儀後、首由校長王拯芳報告設立補校之意義、及籌備經過、繼請教育部社會教育司長、並大民會社會服務處長趙如珩、一中校長淩叔明及教員代表今井等訓話、語多勗勉、最後由教導主任徐雨文報告一切、六時餘禮成、聞該校不日即須上課、

警校水警班學生 昨參觀海軍艦艇

中央警官學校本科水警班全體學生、於十一日下午二時、赴海軍部南京要港司令部、參觀該部所屬各艦艇、當由該部官員導至海興濼綏等艦、詳細參觀、至五時許始畢、

廉政座談會 假農商銀行舉行

廉政座談會、於十日下午七時假農商銀行舉行第四次座談會、出席國府委員張永福、監察院副院長顧忠琛、農商銀行總經理梅哲之、監委吳應培、國府文官長徐蘇中、立委伍澄宇、黃體濂、僑委朱鑒新等、因事缺席者計有立法院長陳公博、考試院副院長江亢虎、工商部次長湯澄波、立法委員趙慕儒、對於各院部會會計制度及公務人員不良嗜好等問題、應如何檢舉、均有詳細研討、九時敍餐散會、

防止反動份子潛入 鼓勵人民檢舉

警衛旅及警廳會銜佈告民衆

國府還都以來、政治循序漸進、地方已臻繁榮、全國人民、無不崇尚和平、茲悉國府警衛旅長劉夷、首都警察廳長申振綱、以近聞渝方時派大批暴徒、潛入本京、密謀搗亂、言之殊堪痛心、此種障礙、非人民與軍警合作、共同剷除、不足以鞏固首都治安、而保全人民福利、爲此會銜佈告商民人等、一體知悉、凡見有形跡可疑之人、及有反動行爲者、能向軍警各機關報告、因而查獲屬實者、當予重賞、或發覺反動案件、能協同軍警逮捕者亦同、如知有反動份子、匿不報告、或膽敢隱藏、均以通敵論罪、

毆人致死案 處徒刑三年半

鹽城人曹泉、年二十七歲、家住本京西蘆柴廠十五號、向業柴頭、本年十月二十七日、因向華海根索取柴款四十餘元未着、雙方以致口角互毆、曹曾在地上舉起木板一塊、順手襲擊華之腹部、致華受有重傷、延至十一月一日上午五時、傷重畢命、曹即以六十元、托其友何銀山向屍妻華黃氏撫卹、擬了其事、旋經屍親華春山報警、將曹何二人押解警廳、轉送地方法院訊辦、昨日經殷公懇推事開庭訊問、認爲曹犯刑事訴訟法二百九十一條前段、二百九十五條第三款、又刑法二百七十七條第二項前段、五十九條、七十三條、六十六條前段、判決曹泉傷害人之身體、因而致人于死、處有期徒刑三年六月、何銀山不受理、

勸妻戒毒無效 報警拘局勸戒

本京緯巷一號住戶施蘭琦、有妻北平人施佘氏、廿三歲、染有鴉片等毒癖、終日沉浸、對操持家務、全不顧及、雖經施蘭琦屢次規勸、囑其戒絕、終歸無效、施情不得已、乃往報警局、請求勸戒、當經派警將施佘氏拘訊、供出所吸毒品、係在小全福巷七號崔發開處所買、警局乃又派警至上述地點、搜獲白麵六小包、及鴉片少許、并將拘獲售主崔發開連同證物、一併解局訊辦、

浙振災遊藝會 定期表演崑劇

浙江賑災遊藝會、於本月六七兩日表演京劇、名票名伶、演出頗爲精彩、售券所得、達八九千元、原定續京劇之後、尚有崑曲、現仍積極籌備、接洽已定者、聞有紅豆館主之搜山打車、李祖虞夫人之驚變、王苐民之斬娥、潘棟甫之北餞、均屬內家名劇、將於本月廿九日假中日文化協會演出、屆時笛聲悠揚中、必有一番盛況也、

竊盜屢犯不悛 再嘗鐵窗風味

南京人鄭桂林、今年四十歲、家住本京璇子巷三十六號、向無職業、於民國廿七年十二月三十一日深夜、侵入中華路恆茂廣貨店內、竊取衣帽等物、經前江寧地方法院判處有期徒刑三月、至翌年二月執行完畢、不料于同年十一月十五日深夜、鄭復潛入璇子巷某姓住宅、挖洞竊取衣服七件、當又經法院判處有期徒刑九月、直至本年八月釋出、但鄭仍不能自新、出獄未久、故態復萌、竟於上月二十日上午四時許、至大石壩街二十五號郭長喜家、挖牆成洞、入內竊取銅鍋二個、米籃菜籃各一只、格子布女小褂二件、銅壺一把、小花女旗袍一件、格子布女褲一條、瓷壺一把等、零星家用品四十餘件、正擬席贓出門圖逃時、突被崗警查獲、帶入警局、轉解首都地方法院訊辦、於昨日上午、由鄭毓璧推事判決、鄭桂林屢犯竊盜罪、處有期徒刑一年零六月、

推定各股主任 藥品消費合作社

章程草案亦修正通過

社會部主辦之首都藥品消費有限合作社、籌備以來、進展頗速、昨日下午、在社會部會議室、舉行第二次籌委會常務委員會議、出席者軍政部蒲允賢、財政部施世威、內政部徐衍秀、工商部方履熙、外交部鄭鉄、社會部章衣島等、由社會部章衣島主席、吳悼花紀錄、首由主席報告上次會議紀錄暨一週來繳納資金之機關、及行政院准予備案等項、旋即開始討論、㊀擬就本會章程請公決案、決議、修正通過、㊁各股主任人選、應如何決定案、決議、推軍政部爲業務股主任、內政部外交部爲副主任、社會部爲文書股主任、財政部爲會計股主任、㊂本會各股辦事員、應如何調用案、決議、各股暫設辦事員一人爲原則、由主任酌派之、㊃本社章程草案、經各委員審查完畢、請公決案、決議、修正通過、提交委員大會公決、

妻不端帶走掌珠 夫尋女途扭情敵

高郵人趙福生、年四十七歲、住烏衣巷五十二號、平日以拉黃包車爲業、其妻趙張氏、則在外幫傭、曾育有一女、因夫婦皆係在外度日、故絕少聚首機會、惟趙以前曾聞知其妻在外有不端行爲、且與浙江人鄭劍秋姘識、賃居細柳巷十九號、當時因無佐證、乃亦無可如何、時至最近、趙張氏忽潛回家中、將所生親女帶走、及趙返家、得知前情、心殊忿恨、乃急往尋生女、不料在途適遇姘夫鄭劍秋、趙睹生忿無可忍、即上前將鄭扭獲、交由附近崗警、帶入警局、經訊問一過、以鄭妨害家庭、乃轉解總局訊辦、

竊取衣物被捕 判處徒刑四月

山東人劉達、(即劉樹德)、年四十八歲、做工爲活、曾於五月間、在願和路某姓家竊取衣服被單等件、經由法院判處徒刑二月、嗣至期滿出獄、未久故態復萌、於上月十九日上午六時許、在三步兩橋地方、竊取某日人住屋門外所置之木板四塊、攜贓行抵傅佐路時、被警截獲、嗣解法院、經承審推事審訊確實、判決處有期徒刑四月、

記者俱樂部開會

首都新聞記者俱樂部、定十二日下午三時、在朱雀路中華日報南京分館、召開第二次籌備委員會議、商討章程、并決定成立大會日期、

身懷海洛因 渡江被警查獲

揚州人楊周氏、卅二歲、於上月底、在下關老江口碼頭擬渡江時、被警在其腿部查出海洛因二包、重約七錢、料子一包、重約二錢餘、當將人證函解法院、周氏否認販賣、亦不使用、供稱係受友人李泰祥之託、在碼頭塘集交貨、言明給酬八元、李因走在後面、已經免脫等語、法院以周氏攜帶如許海洛因及料子、既自承代人運輸、應犯刑法第二百五十七條第四項第二項之運輸海洛因未遂罪、故已依法向刑庭提起公訴、

卡車撞自由車 一工人受重傷

前日下午七時許、朱雀路四象橋附近、發生撞車事件、緣有三河興業株式會社卡車一輛、車照爲七五〇號、由日人牧野駕駛、由北向南駛去、過四象橋時、適迎面有騎踏車者、年約卅歲工人模樣者、由南急駛而北、以致雙方不及躲避、該脚踏車當即連人被撞倒地、乘車者因受劇震、即昏迷不省人事、當由崗警發覺、將受傷者車送同仁醫院救治、但因受傷過重、生命殊屬危險、

京市氣象

南京測候所十一日下午六時紀錄

氣壓:(重力訂正)七七一·一公厘、
氣溫:(華氏)四五·七度
風向:西北
雨量:無
本日最高氣溫五四·七度(華氏)、本日最低氣溫三五·六度(華氏)、

門守應該在什麼時候出來

【守門技術談】之一……M譯

門守應該在甚麼時候離開他的地位出來防禦、還是一個很大的問題、年輕的門守們都感覺難於決定、其實這個問題可以用常識來解決、想一想你所認識的門守們、在他們裏面、一定有冒着無理的危險跑出幾碼以外的人、我要告訴他們這樣做是不對的、也許會得罪他們、但我還是要說、我曾經指出、門守的地位幾乎在任何情形之下、都應該在門柱之間、然而我承認有時候門守應該出來、救球出險、有幾種場合應該如此、例如對方的中鋒、已經越過中衛線和後衛線前來攻門的時候、

眼前的難題

門守在這種情形之下、遇到一個難題——就是應該跑出來、還是留在家裏、現在暫且不提在這時候的門守、先來研究對方前鋒的工作、第一、他必須迅速前進、不使後衛或中堅追及。第二、他必須控制着球、第三、他必須俟機瞥望球門、以便射擊、

假定他還時並沒有被防守的隊員追迫、他就要穩定他自己、把球帶上去、

每一個球員都應該有一本足球協會(指上海)的訓練手冊、在這本書裏、有以下的敘述、

「門守最難決定的事、是在什麼時離開球門、他祇能在有把握得到球、或者在須背城借一的時候、在後一種情形之下、他必須很快的下決心、衛出門外、與對方周旋……」

必須要緩進

現在再回來說前鋒、假使你離開球門、他一定立刻注意你、同時他就不得不緩進、不然的話、如果他不能把球控制住、他就難免把球踢得太遠、以致跑到你的腳下、另一方面、如果他能把球帶住、他就有以下兩個機會、其一、帶球越過你、把它溜進網去、其二、如果距離許可、踢一個高球、越過你的頭入網、再一方面呢、你前進的結果、使他看到球門的樣子和以前不同、因爲你把前鋒射門的角度給縮小、事實上他看不到別的、祇有在你左右的兩門柱、還樣、如果他在這樣的地點射門、便有不中的可能、或者把球踢到跑來援助你的後衛那裏去、

越位的可能

當你跑出球門時、即使一個邊翼已在合適的地位上、因球也不能傳到他那裏去、因爲他有越位的可能、假使前鋒停住、企圖射門、則應該跑來援助你的後衛、自然會截住他。

在本文開始時我曾說過、應該採取的正確方法、可以用常識來解決、注意對方想擊敗你的企圖、先發制人、如此、遇到上述的情形、你就跑出來、一定可以化險爲夷、

還有一種情形、你跑出來可以救球出險、邊翼已經越過後衛、正準備做以下兩事之一、射門或傳之中路、如果他要射門、你自然應該留在門裏、因爲角度太困難、他十之八九不能中的、不但你的後衛可以阻礙他、而你自己也可獨擋一面、

假定中鋒立於合適的地方而不越位、則聰明的邊翼一定傳球、把射門的責任交給進攻的「尖兵」——中鋒、希望他能得分、

危險的地方

還就是危急的時候了、一旦球爲中鋒所得、他十之八九可以把球打入網底、而失球的責任便落在你身上、

在這種時候、你有兩種行動可以選擇——去阻截傳遞、或當球傳至中鋒時衝出球門、後一種行動如果你能動作得很快、他在匆忙中會踢成野球、自然、如果你的後衛或中堅已經在那裏等着他了、要是你衝出來、可就太蠢了、

至此、我們可以回顧任何門守都不應忘記的一點——「安全第一」、瘋狂的衝出、你誘出球門、使後方空虛、等到球來時、毫無攔阻、所以、在解決門守應該在什麼時候出來的難題時、第一件要想的事「安全第一」、既經決定之後、還要牢記與此難題有關的各個要素、堅持你的決定而勿猶豫——因爲猶豫不決就表示你對於你的能力沒有自信、總之、當你在兩門柱之間時、應該不應該離開、全要看安全不安全

× × ×

中國社會科學研究社

陳端志·關竹川等籌組

(京訊)國府還都後、各種社團、組織頗多、而於學術研究之團體、尚不多覯、茲悉最近已有中國社會科學研究社之組織、對於政治法制經濟教育等、決本民生史觀的立場、作精密之探討、以適合新時代之需要、聞該社係由吳天憾·孫育才·陳秋實·陳端志·趙如衍·王德言·張一聲·高崇信·洪盧衡·謝崇昉·徐公美·關竹川·姜文寶·俞梧生·周匡·孫百急·劉石克·朱竹君·郁子傑·周森·楊九鳴·徐光達等四十餘人發起、並已申請社運會許可組織、日內當可正式成立、又悉該社成立後、擬先行出版月刊乙種、並將編輯社會科學叢書、舉行定期座談會、創設圖書館等、逆料該社之成立、對於社會科學、定可放一異彩、茲採錄該社緣起於後、

社會進化、無時或間、惟其進化之法則、有天擇也、有人擇也、天擇云者、乃不加人力於其間、悉聽自然之分別優劣、定其勝敗、人擇則反是、蓄人類能憑其向上之慾、求生之念、決定未來社會之進化方向、計劃各項需要之種種方法、此即社會科學之功能也、

自然科學之於人羣、已有甚大之貢獻、社會科學因研究對象之複雜、與歷史之較短、故工作方面、表現尚少、顧複雜之社會現象、亦有定律、亦爲機械、亦可物觀者、自然現象所具之普通特性、社會現象皆備之、以是吾人如欲使社會科學而登自然科學之堂奧、亦非難事、

中國社會、常在無秩序之狀態中混擾不已、諸如政治、經濟法律、教育等各方面、皆未能以最大之人力、以合理之方法、使其適應社會之需要、祇爲少數人憑藉利用、祇爲工具而已、且有剽襲、摭拾故炫新奇者或偏重一隅、忘其大體者或專尚表面不事實際者、此皆中國社會狀況停滯不進之因也、矧以過去一般研究社會科學者、非以唯物之立場、即以唯心之意識任意推爭、新致於社會進化之重心、無確切之認識、中山先生有言、「民生爲社會進化的重心、社會進化又爲歷史的重心」又云、「民生就是政治的中心、就是經濟的中心、和種種歷史活動的中心」、於此可知研究社會科學者、當基于民生史觀的立場、爲社會進化而努力、中國自事變以來、各種體系與各種機構、有中斷者、致社會現象益見紊亂、社會病症益見深刻、際此時艱、吾人自應將當前一切、爲精密之研究、作切要之治理、治之之道、其最大方針、自爲和平反共、最大目的、自爲建國興亞、吾人甚望一般研究社會科學之人士、共同起來、分工合作、集衆思、廣衆益、以人擇之法則、整零亂之社會、使和平大業、得以早日完成、此乃研究社會科學人士之本位工作、亦爲應盡之義務、惟是吾人孤陋寡聞、心餘才絀、爰敢不揣愚昧、組織斯社、深望飽學多士惠然肯來、示以周行、是豈特本社之幸、抑亦整個社會之幸也、

明年九月下旬日全蝕 教部籌設觀測委員會

(京訊)明年九月二十一日日全蝕、計全蝕線自新疆西北入青海、經過甘陝鄂贛閩諸省、在武漢三鎮及南昌等地、尤爲顯著、可謂百年不遇之良機、此項日全蝕地區之時分及食象、業由教育部編審委員會精密算定、查前於民國二十五年六月二十九日日全蝕線道經西伯利亞及日本北部一帶、其時我國曾派遣觀測隊二隊、一赴蘇俄之伯力、一赴日本之技幸、結果均甚圓滿、曾攝有精確的照片、對於天文研究上獲有不少貢獻、明年日全蝕、諒各國天文學者定多來華觀測、我國居於地主、自應事前有所準備、且一方面亦須組織觀察隊前往觀測、聞教育部社會教育司正着手組織觀測委員會、從事準備一切、

星島足球隊勝香港會

(港一日訊)甲組聯賽香港會對星島於快活谷、星島隊恐防有失、下最大之努力、以四比一告捷、馮景祥任中鋒、楊水益仍然右材左用、誤機頻頻、以星島全隊而言、尚未恢復原有水準、故香港會雖弱依然有強烈之反「噬」、下半時自打破光蛋後、前頭部隊屢次作尖銳之衝刺、爲勢頗險、幸張榮才週身都是胆、一一打退香兵

昨星島前綫以黎兆榮及鄧廣森最佳、馮景祥亦極賣力、振輝補替守衛上現出破綻、中線因宋靈聖之倦勤、譚天裕二生亦平平而已、

上半時開賽後十分鐘內各有驚險惟雙方皆不能因利乘便、直搗黃龍、廿一分鐘時、老馮之神腿、眞夠「合尺」輕輕一送、即達廣森跟前、廣森兩步一盤斜吊中央、北華及時而至、頂球入網先開紀錄(一比〇)

香港會正前衛花路之缺席、影響甚大、雅士頓門檻不熟、亦累實甚、廿五分鐘時、天生出擊傳球右方、廣森再入斜吊門前、雅士頓躍高頂球、意欲擊退迎面衝來之星島前鋒、不料球兒反向大本營飛去直進網窩、大攬烏龍成(二比〇)、

星隊既得甜頭、一攻一守、較前起勁、廿八分鐘北華短傳肥佛、佛爺如乘龍駒、疾馳深入、在沙庫滾滾中快箭中鵠成(三比〇)、

下半時香港會較前奮勇、頗有進展、八分鐘時、香港會前鋒迫得角球、哈健臣主踢、踢出後輾轉被碧福所得、在人叢中、近射建功成(三比一)、廿七分鐘鄧廣森主踢角球被兆榮截獲、射一滾地球、克服失地、成(四比一)此後、香港會雖忘命反攻、但皆不得手、卒以一比四被擒、雙方名單如下、

(星島隊)
張榮才
李天生 譚振輝 楊水益
侯榕生 梁榮照 馮景祥 北華
郭英祺 黎兆榮 鄧廣森

(香港會)
愛尼 逮氏 小碧
輿地格 雅士頓 卑史 史堅拿 哈健
大史 拉 葛拉 福臣

東京神宮外苑水泳場舞樂之演奏

鷓鴣菜、鷓鴣菜、開胃消食發育快、弟弟吃過強身體、妹妹吃過瘦變胖、健康活潑令人愛、四季平安多快樂、爹娘因此心花開、萬分感謝鷓鴣菜
小孩服 鷓鴣菜 健康活潑 快樂強身
總經理 朱敬記進出口行

寶賢林卿遺失分段圖聲明作廢啓事
本人有坐落本市第五區黎頭尖街黎頭尖巷三十四至卅八號地產東至周姓屋南至汪姓屋西至黎頭尖北至周姓屋計二厘六毫一絲茲因原領前土地局五字第二七〇段分圖一紙遺失除呈報南京市政府地政局另具保證及商保證一紙外特此登報聲明作廢如有異議應自登報之日起一個月內向地政局提出理由及證件爲要 寶賢林卿

陳保和啓事
本人有坐落熱河路一四六號門牌地產業經遵章聲請登記茲因原領督辦南京市政公署登五字第一六八號收據一紙已遺失除呈報外特此登報聲明作廢

李眼科醫院
理學的療法 血液檢查 設備完全 驗光配鏡 療法新穎
中華路內橋(舊青年會對面)電話:二二四七〇號 前同仁會眼科李培

北平永寶齋珠寶店 現已開幕
本店收售鑽石翡翠珍珠寶石及名貴陳設售價低廉歡迎各界仕媛紳臨參觀 南京復興路中央商場一四〇號

今天的服藥 明天的健康
小兒良藥 註冊商標
若是幼孩的疾病 只要信賴良藥的慈功 在病症的治療 瀕死的急救 弱體的強化上 良藥的偉効確是驚人!
主治 疳癪蟲積、夜啼失眠、寒氣發熱、失氣搐搦、吐奶腹瀉、牙生變蒸、痲疹天花、胎毒綠便、天生體弱的嬰孩
藥價 二角 三角五 一元九 三元五 五元
各埠大藥房均有發售
樋屋奇應丸
日本大阪天滿橋 總舖 樋屋合資會社 C—17

中流

最高標準 光藝照相 BANNY'S STUDIO 藝術照相 南京朱雀路七十二號

北京化與北京病（下）

走

吃住舒適為全國第一 西洋人甘願終老是鄉

辛亥革命時期，吾國的民黨及頭腦較新的人物，都說北京太腐化，不適於作爲國都，所以後來，北伐成功，國民政府成立，終於決定以南京爲首都。北京腐化誠然不假，不過在民國初年，一般對於北京的批評，還都是以政治觀點爲立論之基礎。認爲滿清的腐敗政治勢力，一時不易於剷除淨盡，若仍以北京爲中央政府所在地，則國家之改革刷新，都不容易實現，後來又加上袁政府以後的軍閥盤據，致使政治迄不能入軌道，於是有識之士，益發厭惡北京。純粹以政治觀點評論北京，誠然必須厭惡北京。但厭惡只管厭惡，若爲個人的生活便利打算，找舒適，找方便，找快活，恐怕凡是在北京住過家的人，又都暗地裏誇讚北京。都要說生活舒服，全國以北京爲最，任何別的地方比不上。所以直到現在許多在江南作事，或在關東塞北作事的人，大半都是讓家眷仍舊住在北京，一有機會，還是囘到北京去住。

北京 這個地方，由於幾百年作舊都的關係，關於生活上的種種設施，都已經很方便。論物質，差不多各地的特產，都能在北京買得到，而且不十分昂貴。近些年又加上歐美僑民的關係，西洋的新奇物品，一樣也可以找得到。論技藝手工，差不多全國的高手名家，都聚在那個地方，供北京市民享受。論居住，房屋寬大嚴密，夏季能避炎熱，冬季暖室設備齊全，即以貧家而言，他們的住室也都很舒服。更有一種特別的好處，就是全城樹木最多。公共處所若故宮若公園內，千餘年的古樹很多。平常住戶之內，也都有高大的樹木。若登在高崗上或高塔上，向城中一望，看着像在森林之中的房屋及街道。若論建築

吃食 特別好處，就是種類樣數最多。說到青菜，任何一個菜攤上就能有幾十樣的鮮菜，不分冬夏都是一樣。若說食糧則除開白米白麵之外，還有若干種雜糧。北京住戶又多善於做飯，就是粗糧，經過適當的做法，也是很好吃。人的食物，常變化則食之甘美，而北京的吃食，就是變化較多。若是以旅行的人而言，比如打算遍嘗北京所有的各種味道，可以一天換一樣，或一頓飯換一樣，足可以改換一兩個月而不至於重複。今日可以吃山東館，明日可以吃西川菜，後日可以吃燒鴨，再過一日可以吃烤羊肉。單以羊肉的吃法，就可嘗試若干種烹調法，而且百吃不厭。至於

娛樂 種類也比較別的地方多。新式娛樂若跳舞電影之類，樣樣都有，而且不遜於他埠。除此之外，吾國固有的舊遊藝娛樂，都能使人開心而不倦。遊藝種類極多，可以任人挑選。今日聽清唱，明日可以聽大鼓書，後日可以看評戲。這還是就一般初到北京的人說。若是久住北京的人，所謂「老北京」，他所最喜悅的卻是舊劇西皮二黃。皮黃若在北京人的口中，他的講究考校極多，決不是一聽一看，「走馬看花」一式的娛樂玩藝兒而已。

北京 居住久了，就可以受了「北京化」。」比如吃羊肉聽舊劇，染上「老北京」的習氣，就是「北京化」。一個西洋著作家，在亞細亞雜誌上發表一篇文稿。他說西洋人凡是住在北京經過一年之後，就永遠不肯離開，認爲北京是世界上最舒服的一個地方。他說北京有一種精神的疾病，叫作「北京病」Pekingitis，西洋人之到過北京的都容易染受這種病，所以好多西洋人，甘願終身以北京爲家，願受中國同化，取得中國國籍。即便不得已而必須返回歐美，他也是總想回來。

東南西北

▽北平師大校友會昨日成立，到王敏中，王鍾琪等三十餘人，各作昔日之追戀，互商今後之計劃，濟濟一堂，人氣甚熱。吳闓南演說，很有趣味，闡述事變後聯合大學，互相併吞的笑話，說是併吞的時候，忽然鬧肚皮裏吃進一個孫悟空去，那可就麻煩了。

▽信不信由你，吳闓南和關企予，都是蒙古人。

▽李建築師說：「現在西裝店翻大衣（裏翻外）的生意非常之好。」

▽辭源續編之續編：「批評就是磨擦。」

▽做人新法：「不加批評」。

▽爲什麼馬路上吐痰小便的人，「前什後繼」呢？就是沒有人干涉的緣故。爲什麼沒有人干涉呢？都完全中了「怕得罪人」和「各人自掃門前雪」的毒。

▽假若每一個人把他「門前雪」都掃乾淨了，倒也是好現象；可是一大半的南京人僅僅知道自己房間裏乾淨就得，髒的東西全扔在「門前」去。有一天我看見一個人站在門口小便，我責備他說：「爲什麼不在自己房間裏小便？」他說：「沒有便桶。」「那麼你大便在什麼地方呢？」「有馬桶。」「那麼小便就在馬桶裏好了。」他沒有言語，他不講公德的理由是怕麻煩和怕彎腰。

▽錯字不改，只有一個。

▽喜歡捧角的，是天下第一等傻瓜，不過當局者迷就是了。

▽不喜歡帶手錶，不高興照鏡子，這種人若能成功，大概是祖宗積德。

▽加蒜加辣，把豆腐乾絲和肉丁炒得又焦又硬，可以下飯。

▽新街口天空氣球上懸「慶祝中日永久和平」，非常觸目。

▽「東南西北」的忠實讀者「？」先生，來信收到，我很感動。

新文壇舊話

劉吶鷗的闊綽

南宮

穆時英而殺身成仁的劉吶鷗，他在文壇上，也有相當的聲譽，曾經在上海開過一爿「水沫書店」，出版新文藝的作品很多，在上海的書業界裏，也有相當的地位。

約摸十年以前，在新文壇上，有兩個是爲人家恭維的人物，一個是邵洵美，他因爲是有錢的少爺，創辦了一所時代印刷公司，養着好許多握筆桿生涯的人，用起錢來，上是沒有算盤的。還有一個，便是劉吶鷗，劉吶鷗並不是有產階級，不過他是生就的大手筆，在朋友面上，一個晚化掉幾十元是很平常的。

劉吶鷗的一生，以水沫書店同一二八滬戰兩件事情，使他的原氣大去，水沫書店足足虧了一萬塊錢，等到關了門，還欠了人家一屁股的債；他在江灣，本來有些產業，一二八滬戰之役，砲火把他摧燬了！

朋友同他在一起，沒一個人不讚他的豪爽，但是他的夫人，卻很精細，而且是一個善於理財的經濟專家，因爲劉吶鷗善於用錢，所以她防範得很精密，平常劉吶鷗身上，帶得錢多了，總被她搜去。記得有一次，是個聖誕節的晚上，劉吶鷗預先在公事皮包內藏着五十元，準備玩一個通宵，吃過了夜飯，想挾着公事包出門，他的太太感覺奇怪，這時候還到什麼地方辦公呢，一定要打開來，五十元遂到了她的身邊。

劉吶鷗在和平運動裏，確乎是一個奮鬥的前鋒，提倡親善的電影是有功績的，可憐他竟因此殉職。

寄外子築隱

章棻君

魯前猶憶笑顏開，大計艱危賴共裁；看指雲帆浮海去，行輪楛矢入灣來。敵盟已復魯侯宇，奉使何如國佐才，珍重歲寒歸莫晚！天心會綻故園梅。

能征慣戰的英雄好漢

希特勒與希墨拉

好像是事實，甚麼緣故，我卻不得而知。的確是事實，還年頭兒，凡占着「希」，「希」，「拉」，或「勝」的都是能征慣戰的英雄好漢。在西歐，在近東，不是顯著成績，大有威名了嗎？

不但此也。德國還有個不露面的怪傑，後幕中之名角，叫做「希墨拉」，看這個名字，依俞振庭俞贊庭的先例，應當與希特拉是弟兄？依王羲之，王獻之的先例，亦許是父子？這且不言。

希墨拉現年四十餘歲，生在明興地方，即國社黨之發源地，爲集中營的發起人，管領祕密警察的職務。祕密警察，平日看着和平民一樣，一旦有事，立刻出現於面前，任何地方都有這一希的潛勢力，每個德人都恐懼着他們的情報，就是飛將軍戈公亦怕他三分，可想其威風不小！

這一「希」曾入高等學堂畢業，即入巴發亞的步兵隊，頗謙和，而對於每個納粹黨員的私生活，都注意都清楚，有細密的紀錄着。有不妥的份子，經此紀錄而尋得綫索而破獲人犯者甚多。他的部下在大小官署，都有聽電話拆信件之權，對希特拉直接負責。希老板亦絕對信任，他可以隨意調動希特拉衞隊，衝鋒隊，黑衫衞士，警察與憲兵，祕密警察黨務警察，一切屬於希墨拉的勢力範圍。而希特拉之清黨統制全國，大得於希墨拉云。

希特拉，希墨拉，二人之交，如魚得水，如虎生翼，知前一希者多，知後一希者少，故特記之。

凌霄漢閣譚薈

小職員的悲鳴

平章

國府還都以後，各機關因爲增進公務上的效率起見，依法委任不少的小職員，但是委任職的俸給，大者也不到二百塊。當此物價貴得可驚之時，殊不足仰事俯畜，維持一家的生活。譬如有四五個人，依此爲命，常常要感到捉襟見肘，得不償失之苦，祇有少數獨身漢和有恆產的，還不覺得過于窘迫。

現在的薪給制度，還是依照二十二年九月所規定的，但是目下的物價，比較七年以前已不啻昂貴到四五倍，或六七倍之多，即比較去年春間，也增加好幾倍，而所得的薪給，仍舊依照七年前的辦法，莫怪一般禾字小職員，十分之七八，要愁窮道苦，惶惶不安了。

還有許多住在上海的家屬，因故不能移京，每天看到報上刊登的物價，繼續猛漲，白米每担已出百元大關了，煤球每百斤也超過九元以外了。看了這種報告，實在使人驚心動魄的難過，況且催款之信，差不多三日一至，五天一來，實在應付爲難，萬分苦悶。因此寅吃卯糧，預借俸薪，挪移補湊，已視若常例，豈不可歎？米珠薪桂四個字，本是古人說的一句形容詞，到目今真要一一地實現了。一般依賴薪給階級的小職員，天天如坐針氈，忐忑不甯，要解決此嚴重問題，最底限度，希望我政府體察下情，在財政困難，無可設法之中，將廿二年份的俸給制度，加以修正一下。俾安定多數小職員的生活。

由歡喜佛說到性教育

海鳴

月前，報人們曾開過華北寫眞展覽會，內有寶貝的歡喜佛，也被陳列着，很引起一般參觀者的注意。結果，這座寶貝就被人偷去了，可見有人很喜愛這樣的寶貝。

凡人喜愛這類寶貝，不足爲奇，清淨的佛門，何以會有這樣奇形的佛像呢？記得有一位學密宗的朋友，向我說過，佛學是主靜的，二五媾精，到了通體和暢的當兒，便好似理化學之有眞空，成爲唯一眞靜的境地。這一說，容易發生後來採補的邪說，不足爲訓。以我愚見，或者佛倡一切皆空，便不惜作種種色相，到頭仍是歸於一切皆空耳。

近代爲了說教普及的便利，佛家亦有不妨食肉帶妻者，而中國邊疆之紅黃等教，以當地人只有以牛羊乳酪爲主食，喇嘛滲亦不禁葷。但予嘗至日本奈良，見其中有唐招提寺，乃唐時揚州僧人，將佛律傳至日本者，以其五次渡海，歷盡苦辛始達，人尊爲過海大師，至今仍保有律宗之教法，最重戒律。予并得過海大師傳及立正論各一本，均屬華文，其立正論所云，即仍是以戒律爲重，特守不食肉不帶妻之戒。

故佛之歡喜，當自有其大歡喜之所在，而絕不在此歡喜之外形。雖此外形，究亦可脫空以觀，如譚嗣同先烈之著仁學，謂二性之私，倘若生於頂上，即任其以抵觸爲常禮，亦不足怪，但此究非造物主宰可以容許生在頂上之物，而可如尋常隨便羝羊之相觸，且不擇而亂觸，一樣能引起媒介病菌之傳染病，要亦不妥。世已有禁當街接吻者矣，矧此事乎？

我以爲此種歡喜事，雖亦人之常有，并非何種神祕，亦不必故視若神祕，但總須歸納于正常之理智中，崇高其聖潔之看法。凡正常之配偶，以愛情爲結合，以傳嗣續爲盡其生育後一代國民之義務者也。如再在此潔字上，其意義固極神聖與聖潔，有合理之制限與處置，不外夫衞生醫學與優生學之範圍，當尤爲合夫正軌。近代有提倡性教育者，即緣夫此。多買幾本性教育之文著看看，比參觀歡喜佛當好得多了。還等寶貝，有人偷了去，就讓它失蹤了罷，是不必有所珍惜的。

各有千秋

青蘋　四一

看那些趾高氣揚，不可一世的官老爺們，表面上端的了得，而家門裏卻多半醜聲不堪，醜事充盈，考其原因無他，由小老婆身上所起耳。

這成了做官的人的普通現象，在因果上說，做官的多半造孽，造了孽，從便由妻女身上受懲罰，從迷信方面講，也好像冥冥中規定了這樣輪迴，逃避是不可能的。

青島的這位市長姓沈，名字沒人注意，卻都知道他的外號叫沈大砲。他原是當兵出身，認識的字總數不足二百，只因善於搗亂，又很長於拍馬，所以在軍閥專橫時代，做過幾次師長。後來輾轉跳上政治舞台，不知用了什麼手腕，居然榮任青島市長；任期未及三年，民脂民膏可給他刮削了不少。不消說，小老婆的數目，也定隨了他的地位和財產而加多了。

沈大砲共有六位姨太太，環肥燕瘦，自然各有其妙，沈大砲不用說依紅偎翠，艷福非淺，便是看着這花枝招展的幾個小老婆，心裏也就夠高興的。可是，家庭內部的不安，一切醜惡的事情，也就從這幾個小老婆身上層出不窮了。

在這六個人之中，以四太太爲最年輕，最活潑，手腕最靈活，當然也就只有她最受沈大砲的寵愛，所以可以在外隨便活動，而因之鬧的笑話最多。

起初，這位沈四太太並不注意焦萃雲，漸漸地聽得許多人講他的風流事情，她才開始注意他。看過他的兩次戲以後，覺得果然名不虛傳，焦萃雲的一張面孔生得眞是潘安宋玉都不敢比擬，於是也轉他的念頭了。

橘苑

陸承鑣編

第一三六局　除匪共劇

紅先勝

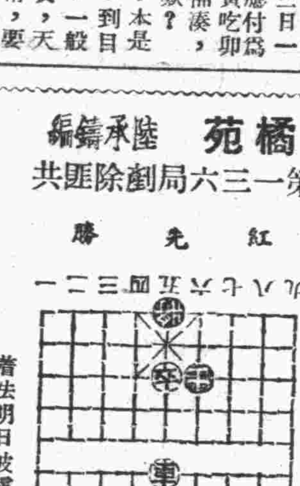

辛七平六　車八平五　炮一進七　將五進一
兵二平三　炮三平九　士六進五　炮六退四
炮七平三　車五平一　辛六平五　兵三進一
車八退七　炮九平一　車五退一　炮六平五（和）
炮六進二　車一平五　辛四平五

昨刊「中日共存」着法　着法明日披露

艾家村

林鳳著

（五十二）

艾媽媽就怕想到將來的事，一想到將來，眼前便是黑漆一團，覺得連一點光明都沒有。

月珠趁她們說話的時候，站了起來，將身上的衣服脫下一件，鋪在地下，就靠在傅奶奶稻草墊子的旁邊，因爲自服不够長，又用一條手絹接上，「媽媽，你就睡在這裏罷。」

「你呢？」艾媽媽眞不忍，「你涼罷？」

「不，」月珠搖搖頭，「這麼熱的天還冷？我祇靠在屋角上坐着就行了。」

「你先睡一覺好了。你們年輕人瞌睡多些，我們上了幾歲年紀，不要緊。等睡到後半夜的時候，我隨便躺一躺得了。」

「你睡罷！」

傅奶奶見她母女互讓得眞使人感動，便說：「你娘兒兩個不必這樣了，地下涼氣很大，好在我這個草墊子還寬，這個草墊子還寬，暫時可以勻一勻，三個人擠一擠，暫且過這一夜，到明天再想法子。這地下是不大好睡的。那邊屋裏已經有兩個人因爲睡在地下病倒了。」

「那怎麼好打攪呢？」艾媽媽眞支持不住了，恨不能立刻有個地方倒下去睡一大覺，可是初次見面，又怎能如此使人不便？

施今墨大夫特命親傳弟子 李介鳴 來京應診 暫寓四象橋南洋旅館

介紹國醫張敏之先生 葛亮疇 祝鑄譽 岳子章 王炎生
（診所）陡門橋徐家巷卅一號
（時間）上午八點至十二點 下午二點至十點
（診金）普通號掛號二角 特別號診金四元 每日十號爲限
（出診）拾二元 車費在外 每日五號爲限 出城 急症 外埠 面議 膏丸方每方念元 先惠 赤貧送診

張棠 性病療養院 病房清潔 療養適宜 醫法新穎 取費低廉 院址 瞻園路六十四號

大上海飯店 近代化的裝飾！ 流綫型的傢具！ 歐美化的浴室！ 訓練過的侍者！ 設備堪與上海各大旅社相媲美· 地址：藁圍街六號 房價◇華麗堂皇◇ ◇不同凡響◇ 較之南京普通客棧尤經濟！ 電話：二二七〇五

太平洋酒菜館 津川名菜 各種筵席 隨意便酌 女子招待 房間清潔 坐位寬暢 空氣流通 如蒙惠顧 特別歡迎 附設咖啡彈子房部 夫子廟貢院東街 電話二一七四八

浙紹 六華春酒菜館 地址 貢院東街 電話二二七四七號

南京中山路同仁街六十號 中華醫院 內外科 花柳科 婦人科 痔瘡科 戒煙 特設眼科專門 院長陳肯堂 本院園林廣大 空氣清新 專家主持 取價最廉

日國民政府軍事參議院指定 浙皖綏靖總部指定 △軍刀、文官用刀、軍用布篷、青年團用具、水筒飯盒、木槍劍道防具、土木工具、警官用刀、發賣中 專製證章、一式大量批發▽ 河村軍刀軍需部 地址 東海路十一號 電話 二一三九二號

杭州華盛絲織風景廠啓事
敬啓者本廠出品絲織風景五彩錦繡及織錦毯墊等自行銷以來頗受社會人士之贊許蓋本廠不獨技精工細並以改進中國美術工藝爲責志是以所出貨品之精美自非粗製濫造者所可同日而語焉茲以各埠批戶紛至踏來而際此郵運每多阻隔致貨品之寄遞難免不無延誤之憾今爲便利南京批戶起見特委託皇后禮品公司獨家經理嗣希南京各禮品同業如欲批購敝廠出品者可就近向太平路三二零號皇后公司或中央商場該公司支店接洽是荷

永信公司 中央大舞台 淮海路十五號 電話二三〇八七

石氏藝術團 詳細節目請參閱今日本報第二版巨幅廣告

新街口北段 國際劇場 今日超特獻映異軍突起悲壯緊張無上偉構 南方飛行 COURRIER SUD 優待觀衆 不加票價 南非撒哈拉大沙漠實地攝製愛情飛行巨片

本週影片 空前滑稽 香豔喜劇 童月娟 韓蘭根 顧也魯 主演 王老虎搶親 每場加映時事新聞 周文賓巧飾美人遭搶！ 王老虎陪了妹妹又折兵！ 笑料豐富 首屈一指 中華大戲院 夫子廟

楊公井 中喜劇場 電話二一三七五 ●介紹友邦文化●實行中日提攜● ⊙今天開映⊙ ●新興公司兩大名片● 哀感頑豔愛情名片 愛之勝利 ⊙妻以愛夫甘心出情網 ⊙婢爲忠主願作當家婦 譯有詳細中文說明書 放映時另有中文字幕 古裝諷刺奇情名片 深情妓女 另加最新世界新聞珍片 中國時間 每日一時起 最後一場七時 ◇票價◇ 樓上樓下一律八角 軍警幼童三角

史話

第卅六期　每逢星期四出版

洪秀全早年事迹

則澄

從一個小小的金田村，和幾個書生農戶們組織而成的太平天國，居然鬧得天翻地覆，一時震動南北，把滿清天下幾乎推倒了，實爲滿朝入關來未遭遇的大變亂。故關於太平天國的歷史，是很值得我們來研究的，在事變以前，我就對於太平史料非常的注意，並且很感到研究的興趣，搜集的材料也很多。同時我覺得對於這位造了驚天動地事業的洪秀全，不能不加以相當的認識，所以我很想寫一篇關於他一生的事迹，——如傳記，年譜之類——可惜現在參考的書籍散失不少，不能完成這個志願；而現在我所要談的就是很簡單地，把各種書籍關於洪秀全在金田起義以前的記載，來互相參照寫起來這篇的短文，在這裏我要附帶說幾句，關於洪氏之能够倡亂的原因，就是因爲當時政治的腐敗，官吏貪污斂財的緣故。如桂平縣官倪濤，受洪黨的賄賂，將韋昌輝釋放了，還有一種滑稽的傳說，就是被稱佛婆之桂撫鄭祖深，因爲他每殺一人，必須誦金剛經一遍，據云當時桂平縣令將洪秀全等共計三百人解省正法，而祖深窮一日的誦經，不過誦廿餘遍，故只正法了廿餘名，其餘的因爲誦經的麻煩，所以都令人保釋出去。像這種腐敗的官吏，當然要弄出了這回的變亂。

（據）逸廬餘談內洪逆顛末記云：「寇目洪秀全，始起於粵西之金田，然其謀逆之始：則不在粵東，洪逆本居粵東花縣，兄弟三人，長仁發，次仁達，洪逆最幼，同父異母，本農家子，長次皆服力田疇。洪逆獨舍其業而讀書，少不慧，應童子試不售，中年益無賴。偶遊羊城，見米利堅教士羅教全，言願入教，實欲借教謀生也。居羅外舍，月餘不得歸，羅乃資之行，並贈以教中各種書，洪逆歸，教其鄉人，知其書不足以聳人聽，因謬言丁酉年間，曾入深山中，死七日而返魂。死後得見天帝在金光中，其容耀目，不能逼視，第見其鬚長垂腹而已；又言已名秀全，實應讖語，天帝命其下凡誅妖，代天宣化，：：：」這篇的敘述略嫌簡單，而江寧李圭小池的金陵兵事彙略，關於洪秀全的記載是云：「

（先）是道光三十年庚戍，逆民洪秀全倡亂廣西潯州府桂平縣屬之金田村。秀全者本鄭姓，原籍廣東花縣，生於嘉慶十七年壬申，（按西歷一八一二年，）身軀肥，略識字。父國游與母均早死，遂冒洪姓。平素飲博無賴，以演卜餬口，偶遊省城，見泰西教士羅孝全，言願入教，實欲藉教謀生也。居羅外舍，月餘困乏不得歸，羅乃資之行，且贈以教中各種書，歸教其鄉人，適廣東奸民朱九濤倡上帝會，亦名三點會，秀全及同邑人馮雲山往師之，旋以秀全爲教主。道光十六年，秀全及雲山至廣西，往桂平武宣二縣接壤之鵬化山中傳其教。：：：：秀全病危甚，旋愈，詭言死去七日而甦，能知未來事，謂舉世將有大災，惟入會拜上帝可免，拜上帝者各納銀五兩爲香鐙資，凡入會不稱師徒，而曰兄弟，遇婦女則曰姊妹。：：：：」這篇的記載，與逸廬餘談所載大略相彷，惟有年月可考較爲詳盡，且言秀全本鄭姓，父母早死，遂冒洪姓，這一點頗值得對於太平史感覺興趣者的研究。着他書很少見過如此的記載，按李圭小池，曾被太平軍所擄，所述當較可靠，且爲江寧名士，其言自非無稽之談者所可比擬。渠著『思痛記』一書，內述被擄於太平軍情形甚詳，此書知堂先生曾在『談風』介紹過，余曾在狀元境舊書攤上購得此書，內容所述確極沉痛，與金陵兵事彙略同爲太平史之頗有價值之史料也。

（而）楊逸棠所編著太平天國之研究一書，內太平天國的事略一節，中關於洪氏的記載：「太平天國開始活動的人，要算是洪秀全和馮雲山，洪秀全馮雲山都是廣東花縣祿怖山人，洪秀全生於一八一二年，他的父親和母親均在他小的時候死過了。他的家裏原來的職業，是個戶，家裏很是貧窮的，他在父親在世的時候，還勉强可以支持。七歲的時候，據傳說他到本村的鄉塾去唸書，他非常的聰明，他的老師很賞識他，因爲他家裏貧窮，曾不要他的學費，盡義務教他讀書。但是沒有幾年，他的父親病死了，家裏更加貧困，到了十六歲的時候，他便輟了學，過了二年他便在本村的鄉塾做教師，藉這種收入以維持生活。那時的中國正是科舉時代，所有讀書的人都去應考，：：：洪秀全那時也曾混在讀書人隊裏去應考，不過他考了幾次，都沒有考上。到了一八三六年以後，他似乎覺悟，決心再不去應考，還種動機，據各種傳說不一：有人說他在最後一次應考時，過賣卜者處去問卜，那位賣卜的人告訴他是一個很有作爲的人，但不是向攷試裏面所能發展他的才幹。有人說他在最後應試那次回來後，大病了一次，在病中曾夢見天帝告訴他，不要在仕宦途中去找出路，須據眞理去做救人的事業，因此他便絕考試。」

（這）篇裏面值得參考的，就是說洪秀全幼時是個很聰明的小孩，而是他的老師還不要他的學費，當然看他的家境艱難，一半也是愛識他的聰明緣故，所以纔不要他的學費。這樣看來，洪秀全幼時並不愚鈍了，不像逸廬餘談所說的『少不慧』了。楊逸棠先生對於太平史是很有相當的研究，他的記述當然有相當的依據，不是那種隨便杜撰的文章可比。我們從這裏就可以斷定洪秀全是個很聰明的人，雖然他讀的書並不見得多，然而有他的聰明，再加以時勢的造就，所以能演出了這驚天動地的大事業。他後來雖然是失敗，但總不失爲一個豪俠。

歷代后妃簡攷

——續上期——

伯豪

宋初立后妃，皆不行冊禮，大中祥符七年封婉儀楊氏爲淑妃，翰林草制付中書，不宣於外庭。乾興元年遺制，尊皇后爲皇太后，淑妃爲皇太妃，亦不果行冊禮，自雍熙後后妃乃寫告身。

契丹國志曰：太祖之崩，后屢欲以身殉，諸子泣，后惟截其右腕置柩中，號爲斷腕太后。金代后不娶庶族甥舅之家，有周姬齊姜之義，國初諸妃皆無位號，熙宗時有貴妃賢妃德妃之號，惟海陵最爲醜穢，身爲帝王，采取美豔，何求不得？乃專於宗族親戚中，恣爲姦亂，甚至殺其父，殺其夫而納之。曹王宗敏妻阿蘭爲海陵叔母，宗磐子阿固岱妻從嫂其女重節從姪女海陵皆私之，其外被其淫亂者，尤指不勝述，此千古所未有也。

元初因其國俗不娶庶姓，不屈嫡選，蓋有姬姜之遺意，然其居則有曰鄂爾多之分，沒有繼承守宮之法，位號之濬，名分之瀆，則亦甚矣。

明太祖鑒前代女禍之烈，嚴內教，洪武元年，命儒臣修女誡，諭朱升曰：「治天下者正家爲先，后妃雖母儀天下，然不可俾預政事，至於嬪嬙之屬，不過備職事，侍巾櫛，恩寵或過，則驕恣犯分，上下失序，歷代宮闈，政由內出，鮮不爲禍，卿等其纂女訓，使後世知所持守。」於是立六局一司，曰尚宮尚儀尚服尚食尚功，司曰宮正。諸妃位號亦惟取賢淑莊敬惠順康寧爲稱，終明之代，宮壼肅清，論者謂家法之善，超軼漢唐。太祖馬后，仁慈有智鑒，嘗語定天下以不殺人爲本，好書史常爲帝掌劄記，後有三案略述之，萬歷中鄭貴妃專寵，光宗雖爲皇長子，而儲未定，朝臣多疑貴妃欲立己子福王，故請建儲，及爭三王並封之，議者甚衆，迨光宗既立爲太子，朝臣請福王之國者又多，旋有人持梃木梃入慈慶宮擊傷門者，皇太子奏聞，獄遂起。羣疑貴妃弟鄭國泰主謀，欲弒太子爲福王地，帝亦心動，貴妃窘自乞哀於皇太子，帝御慈慶謂諸臣曰，我父子慈愛，以釋羣疑，命磔差保成三人，此爲梃擊之案。光宗甫卽位，卽病痢，寺官李可灼進藥稱仙丹，後進一丸，帝覺暢，明日帝崩，此謂紅丸案。又光宗初卽位時，鄭貴妃尚在乾清宮，李選侍爲貴妃請封皇太后，帝允之，時外廷傳言貴妃以美女進帝致病，楊漣則劾崔文昇用藥無狀，及貴妃不宜封太后，越日帝召大臣及漣，數目漣，毋聽流言，漣偕大臣同入，閣臣劉一燝問羣奄皇長子何在？王安謂爲李選侍所匿，皇長子出，一燝等呼萬歲，並請太長不可與同居，乃奉太子居慈慶宮，周嘉左光斗等請令選侍移宮，選侍怒，欲加光斗罪，漣不可，選侍移噦鸞宮，帝還乾清，此謂移宮案。（詳見明紀）

詩經是什麼？

姚芷芳

詩經是上古最美麗的藝術作品，自唐堯而殷周，而春秋，差不多每代都有新的產生。到孔子手裏，才搜集成爲一部詩經：（凡存三百十一篇。國風一百六十，小雅八十，大雅三十一，頌四十篇），並且還把它絃歌起來，而合乎韶武頌雅之音。

詩經中的詩體，分賦，比，興。朱熹傳說：「賦者，敷陳其事，而直言之者」。「比者，以彼物比此物也」。「興者，先言他物，以引起所詠之辭也」。

我們既明白了詩經的性質，和體裁後，再看論語上所載孔子的話說：「詩三百，一言以蔽之，曰：思無邪」。思無邪，就可施於禮義了。論語上又載：「陳亢問於伯魚曰：「子亦有異聞乎？對曰：未也。他日，嘗獨立，鯉趨而過，庭曰：「學詩乎。對曰：未也。不學詩，無以言。：：：」可見孔子以爲人必學詩的，而學詩又是爲着言語上應用的需要的。論語上還載着孔子對門人說過這樣的話：「小子何莫學夫詩？詩可以興，可以觀，可以羣，可以怨，邇之事父，遠之事君，多識於鳥獸草木之名。」「誦詩三百，授之以政不達，使於四方，不能專對，雖多亦奚以爲？」他說的興、觀、羣、怨，是說詩經是流露當時人們唉嘆，歡樂的情感的工具，他說的事父事君，是證明詩經關係當時社會實踐倫理的根據。他說的多識於鳥獸草木之名，是證明了詩經的一部分，是含有自然科學的分子的。他說誦詩三百，能够授之政，能够使於四方，是說詩經的一部分是具有政治和外交的性質的。可惜那個時代，科學的水準，太低了些。紙、筆、印刷，也還沒有發明，書籍的抄寫，傳播，都極不容易。三百篇是韻語，是樂歌，比較最容易流傳，所以就成了當時人民知識的寶藏。

綜之，這一部詩經在精神方面說起來，是描寫人民的性質，思想，風俗，習尚，和種種生活狀況的事理，敍述眞切，而且以表現當時社會思想的工具。在形式方面看來，聲調也合乎自然的節奏，而能諧聲韻，文詞亦自然而有感情，它是表現人生的美術的文學，所以在中國文學中，還占有重要的地位呢。

戊戌軼聞

康有爲出亡之前後　李提摩太營救情形

（夏官）

「戊戌」政變，爲近代一重大事件，留心國故者，靡不探本窮源，以爲影響近五十年之政治至大。筆者茲將康氏出亡之前後，及英人李提摩太營救之情形分述如次：

「戊戌」政變，爲光緒二十四年，八月初六日。近人程清氏有文紀之綦詳：「時景皇帝欲特開懋勤殿，拜李君（卽李提摩太）爲顧問大臣。七月二十四日，李君與余航海北行，月杪至京，寓英公使署，六日，午後，梁啓超偕徐君仁鏡來，兩人抱頭而哭。李曰：「哭胡爲者！宜速謀補救之策。」余曰：「究竟現在情形若何？」梁曰：「垂簾之詔已頒，有廷寄與沿江海督撫，務獲康先生而甘心焉。譚復生等亦已不入內，無所謂新政矣！」倉皇間，拭淚而別。忽容純甫來函言：「政府緹騎四出，梁氏甚危，能爲之地否？」李曰：「梁固知趨避者，毋煩余爲畫策也。」此述康氏出亡前之情形，頗有世人所未知者。康氏癸亥跋戊戌致李提摩太書：「八月六日，閉京城門，停京、津、鐵路，京、津、各發兵三千大索。越日，停津船大索，拓吾影像若干，騰電數百，懸賞金三十萬，以購吾頭。而吾以二日奉德宗密詔，促出滬。吾不欲行，譚復生（嗣同）拔刀以救上自任，而促吾行，黃仲弢學士（紹箕）來告，復勸吾易西服，或僧服，避入蒙古。梁啓超與幼博弟，跪請。吾曰：「死生命也，昔吾在粵城，歸德門之華德里，飛磚隕地，撲面下，如移寸許，死矣！」卒出天津。過榮祿總督署前而乘船，先至招商局船上，房艙已無頭等艙，復舍而登陸。翌晨，乘英之重慶船，過燕台，登岸拾石購梨，共道彭某，得捕吾電，適登輿往膠，到膠州電乃歸捕，則重慶已行矣。乃命飛鷹魚雷艇追我，聞經吏黃某者，豊言曰：「若追索，英人必不交，事更難，不如以煤不足復命也！」吾遂至滬，則上海道蔡鈞奉僞旨，大搜矣。英總領事白利南得蔡鈞交逮捕吾之僞旨，乃令工部局員濮蘭德持吾影像，登重慶船相物色，見吾惟肖，乃引入艙問曰：「汝殺人乎」？吾詫問安得此。乃更問曰：「汝毒弒皇上乎」？吾曰：「我受特達之知，實變新法，天下皆知，愧不能報，安有弒理」？濮乃出諭旨相視，曰：「已革某官康有爲，進丸毒弒大行皇帝，着卽行就地正法！欽此」！吾乃大哭，以爲上已大行，乃投海。濮攬袂留我曰：「聞上尚在，宜少俟，候消息」！然總作絕筆書，與門人徐勤，及家人書，言榮祿黨人，用明紅丸案，欲誣殺我，卽弒上，一箭而變射也」。由是康遂至香港，而赴英此出亡之前後大概如此。

然所以英領保護出險，純係李提摩太營救之力，程氏紀文曰：「李負手倚門立，有頃，以淡巴菰一枚貽余，而自吸其一，與余對面坐於短榻上。謂余曰：「西人之覘國者，皆言貴邦政治，已入正軌，循序以進，不難富且强。不圖有此挫折！」余曰：「全國風氣不開，諸頑固黨，羣附太后，欲革新政治，豈易易者。雖然康先生恐不免矣！」李曰：「在海舶中，當無恙，到上海，則甚危險矣！」余曰：「上海貴邦總領事白理南召非吾廣學會會長乎？」李曰：「然！但能否盡力不可知耳。」余曰：「萬國皆保護政治犯「先生盍發一電以救之。」李不語久之。曰：「電可發，恐無補耳。且不知所附何船，若在華法界登陸，則收矣。」余曰：「亦惟盡心焉耳已。」李頷首者再，凡數易稿，乃授余曰：「知此事者，惟吾兩人，宜深祕之。全難無憚於貴邦政府，惟在貴邦多交際，則亦不得不爾」余且諾且攜稿外出，發電而回。英領事白君得電，請示於倫敦政府，英首相沙士勃雷覆電允許，乃派工部局員濮蘭德乘兵艦至吳淞，得康先生於重慶輪船，乘風破浪，直抵香港，是爲康先出險之始。」此李提摩太營救之情形也。

南京久大運輸公司緊要啓事

啓者茲有本公司經理孟昭明君另有他事高就已於民國二十九年十二月九日自願辭本公司經理之職凡孟君在外方一切手續概由孟君自理與本公司無涉恐未週知特此登報聲明 南京久大運輸公司謹啓 十二月十日 地址昇州路評事街

下關南京大旅社夏玉棠鳴謝美亞保險公司駐寧總經理胡穀民君賠欵迅速啓

上月十五日鄰人失愼波及本旅社後進幸事前向美亞保險公司駐寧總經理胡穀民君保有火險當蒙十足賠到足見該公司胡穀民君信用昭著辦事迅速特此登報鳴謝並爲各界介紹 下關永寧街一七二號

國民政府文官處招考書記

本處擬招考書記二人茲規定辦法如下㈠報名日期及手續：自本月十一日起至十七日止有志投考者應開具履歷住址並附二寸半身照片二張暨寸楷五十字小楷二百字送經本處審查合格後再行通知應考㈡資格：中學畢業或同等學歷㈢考期及地點：本月二十五日在本處舉行㈣考試科目：國文，公文程式，書法，政治常識㈤保證：錄取後須覓具本京殷實商店（資本萬元以上）一家或中央各機關現任薦任官以上二人之保證㈥待遇：暫定八十元

教育部備案　教育局立案　南洋模範無線電學校

宗旨　以養成報務及工程兼長人材
班次　初級班新生　高級插班生
開學　一月八日
校址　南京韓家巷一號
簡章備索

中日文化協會日語講習會招收學員

宗旨：利用餘暇時間使各界得於公餘或業餘研究日本國之語言文字 講習目標：使學者能於短期間直接談話閱讀書報翻譯刊物 編制：分初高二級 學額：先設初高各一班每班收學員四十人（男女兼收） 講習時間：高級每週一三五初級每週二四六晚六時半至八時半 報名：十二月五日起十三日止每日上午九至十二時下午二至五時 地點：香鋪營中日文化協會學術組 納費：學費免收但收書籍之實價 簡章備索

徵求論文歌曲圖案徽章啓事

近者中日兩國同憂具眼之士，有東亞聯盟運動之發表，旨在根據政治獨立，經濟合作，軍事同盟，文化溝通四大綱領，建設東亞民族之合理組織，關係將更聯絡各方，以達共同解放之目的，爲普遍各地全國已先後有運動之組織……本部爲鼓勵文化界同人研究東亞聯盟之興趣起見，特徵集論文歌曲圖案等各項作品，茲訂定其簡約列左：一、論文：就東亞聯盟綱領，擬題立論，字數四千字。二、歌曲：「東亞聯盟進行曲」及歌譜，歌詞應通俗，歌譜應雄壯。三、聯盟徽章圖案，繪案及徽章圖，尺寸大小。四、截稿日期：中華民國二十九年十二月二十日。五、酬金：分甲，乙，丙三等，論文甲等每名五十元，乙等每名四十元，丙等每名三十元。六、審查者。七、收稿處：南京國民政府行政院宣傳部指導司

中報週刊

第三十二期　業已出版

◀要目▶

中日關係的新紀元……史慕讓
日本銀行發行制度改革之動向……憶非
美國海軍之對日戰鬥力……詠南
通貨膨脹與資本缺乏……張立人
美國的排外問題……仰周
砲火相煎中之希臘……朱旭
德國的祕密警察長官希姆萊……永明
失蹤……關莘
中日條約締結經過……我良

零售每冊一角　預定 半年二元四角 全年四元五角
發行者中報出版部
南京朱雀路七十二號
各分售處及報攤均有出售

中報譯叢

半月刊

第十一期　業已出版

要目

日俄關係
日俄關係的最近情勢……Economist
日俄國交調整論……竹尾弌
蘇俄與日德關係的展望……沼田市郎
日俄調整的經濟基礎……Economist

蘇俄內幕
蘇俄人口的構成……經濟與統計
史太林獨裁下之蘇俄……G. E. R. Gedye
蘇俄計畫經濟的基本問題……哈因曼

德國石油問題……Rene' Sedillot
地中海戰爭中之希臘……C. L. Sulgberger
德義支配下的巴爾幹……鈴木東民
羅馬尼亞的實藏……Alee Dyer
情報傳遞法……
西部戰線從軍記……
俘虜生還記……Thomas Foley
維娜失蹤的謎答案……觀音寺三四郎

零售每冊二角　預定半年二元全年三元五角
發行者中報出版部
各分售處及報攤均有出售

教育建設

中國教育建設協會出版
中國唯一教育雜誌

第三期要目

認淸目標努力本位……戴英夫
學校教育當前之危機……吳家煦
參加蘇省中學校長會議的感想……沈鈸
建設基本教育……徐漢
教育界當前應有之新認識……朱鈺
一個理想的中等學校之行政組織……錢尉宗
如何掃除浮囂空泛之學風（座談記錄）
實施當前普通教育之我見……程亦廬
我國學校教育之視導問題……張志謙
日本電影教育概述……徐公美
自心理學觀之人物誌……楊鴻烈
吉田松陰先生的感化教育……陳思再
完人的造成……陳大悲

◇十二月十日出版◇
△價目▽ 零售每冊四角 半年二元 全年四元
△總發行所▽ 中央書報發行所
△代售處▽ 本京各大書局 中央書報 三通書局 各地中央書局均售

現代日本警察

是近代警壇上之貢獻
是研究新警察之南針

發售預約

本書爲蘇成德先生本年秋間東渡考察歸來彙集現代日本警察資料所編著而成全書共分十二章凡十二萬言並附有各種表格甚夥材料珍貴屬筆流利爲近代警壇上之一大貢獻關心警政人士不可不讀印書不多歡迎從速預約

實價每冊　精裝國幣三元　平裝國幣二元
（預約）　精裝二元四角　平裝一元六角

本社爲優待新東方雜誌定戶起見凡預約「現代日本警察」一冊打七折外埠寄費免收 預約民國卅年一月十日截止 三月十日取書

南京新東方社發行

預約處　南京 新東方社．三通書局．中央書報發行所．光華書局．中華書局．新中華書局．圖書公司 哈爾濱 滿洲書店 天津 中國公論社津唐辦事處

國際週報

國際編譯社編輯

第三十七期要目

戰雲籠罩下的太平洋（圖解）
巴爾幹動態與歐戰前途……楊光政
法郎哥待命而動……Jay Allen
美德鬥爭的新展開（下）……今井義一
美國的經濟壓迫與日本……竹內謙二
新加坡之軍事的價值……中英譯
希特勒何以制勝（下）……Carl Dreher
西園寺公逝世……新聞資料
空襲下的倫敦……大阪每日特派員高松
國際漫畫

價目表　每冊一角半　半年三元半　全年七元正

南京經售處　中央書報發行所　建國書店　三通書局

馬關和議　國幣六角
今日的蘇俄　國幣一元
遠東國際形勢　國幣八角
最近歐洲動態　國幣六角

最新歐洲大戰形勢圖　俟特讀者寄下二角卽刻寄贈

新生命社發行　上海郵政信箱一九二七號

中央導報

擁護中日條約專號

簽約照片
簽約經過
條約全文（中日英三國文字）
簽約後重要談話
我國長守廣播
中日滿三國宣言之意義……馬淵逸雄
對中日條約及三國宣言應有之認識……林柏生
腳踏住現實去達到理想……馮節
實施條約的精神……華漢光
國府改組與主席改選（中華日報）
新時代的開始（中華日報）
兩年來之和平運動……志浩
附和平運動日誌
新桃源（電播劇）……陳大悲

十二月八日出版
中央導報社出版　社址 宣傳部三樓
中央書報發行所 定閱發行